大正五年正月念三號第三種郵便物認可

至第七日每字大洋四厘第八日以後每字大洋二厘五毫多則以十字遞加
短行五十字起碼第一日每字大洋五厘第二日
付郵票按九五折計算

民國日報

THE REPUBLICAN DAILY NEWS

中華民國六年二月六日（即舊歷正月十五日）（星期二）

電話四千八百十六號

第三百六十八號

今日三大張售大洋三分

本館開設在上海法租界天主堂街五十九號門牌

上海女子高等專脩學校通告

本校招生廣告及章程早經宣布現定每日上午八時半至十一時半上圖畫課下午一時至四時分上國文及英文課四時至六時上英文特別課每班以三十人為限一人亦可兼習兩課寄宿共收二十八人各教科大半由發起諸人親自分擔正月十八九兩日上午招考二十開學章程可隨時至西門外江蘇省教育會後本校索閱

選擇課本注意

用良善之課本教授能令學生進步迅速而收事半功倍之效人人所知矣然欲得良善課本必向藏書豐富之書店選擇方可得之本公司為英美二十四家著名圖書公司駐華經理人運到各種西文原本書籍二三四千種無論法律政治理財實業商業工業文學科學教科參考初等以至專門一切俱備藏書之多實為海內西文書店之冠諸君欲購良善之課本乎請向本公司選擇必得滿意也

伊文思圖書公司

總發行所 上海北四川路卅號

◎分售處 北京燈市口廣學會 天津洋行街益世報 北京郭紀雲圖書館

時中鐘表公司

注意 舊歷元月十五日先行交易 上海英大馬路香粉弄對面

營業項目

歐美名廠鐘表 門樓閣大鐘 大小金剛鑽石 精異美術首飾 望野觀劇遠鏡

驗目配光眼鏡 寒暑風雨各表 鐘表各種原料 修理鐘表機械 驗物顯物各鏡

價廉物美 試購便知

中華職業函授學校招生

畢業後並可由本校保送留學介紹職業

本校鑒於國民生計之日蹙爰仿東西洋留學著名之士仿各國函授學校制度組織斯校先設工科文科二部額定正科二千名預科不限為普及職業教育起見每半年祇收講義及郵費銀三元正科一年畢業預科半年入正科者須有高等小學畢業相當程度預科不限資格無論男女已否入校均可報名畢業最優等者由本校保送日本留學優等者可由本校介紹至各工廠充當藝師詳章函索郵寄並須附郵票一分開學在邇報名從速校址哈同路東民厚里四百另三號

發起人 譚人鳳 朱葆三 何海鳴 朱佛丹 李勁 王祺 金鐵舟 周錫瑕 林天聲 王景穎 洪家駿 何民魂 同啟

復旦公學招生廣告

程度 中學一年級起至大學預科二年級止

考期 二月十二日上午九時在本校考試

投考手續 先期向本校或跑馬廳寰球學生會報名隨繳四寸相片一張報名費五元取者學費內扣算不取發還

章程 簡章函索即寄詳章須附郵票十分

校址 徐家匯李公祠

南滿洲鐵道會社

歐亞交通之捷徑 世界漫游之要道

本會社汽船經由滿洲及西伯利亞聯絡滿洲火車每火曜日及土曜日為定期船泊黃浦碼頭另備迎客小輪每於開船前一日晚間九時開行以便貴客登輪茲將開船日期列於左

（經青島往大連）

神戶丸 二月二日上午十一時半

榊丸 二月三日下午十二時半

（大連直航）

上海外洋涇橋一號 南滿洲鐵道會社啟

電話四二零七（乘客）四二零九（貨物）

女子高等專修學校招生

本校分國文英文德文圖畫等專科每科完美當可適如人意畢業後可望充當德文特別科專供補習之用准於民國六年陰歷正月二十日開學所有課目年限用費及辦理人員均詳載章程可向上海西門外江蘇省教育會後面本校索閱並登入一月十一十二兩日本報第一張第一版此布

西區高等小學招生

本校以發展性能養成人格為教育宗旨試辦經年學生已達百三十名定舊歷十二月十六至二十及正月初十至十六每日上午招考各級插班及補修科新生章程可向西門外白雲觀本校四馬路石路中市豐泰洋貨號三茅閣橋棋盤街林大昌物品製造廠法大馬路八仙橋源豐昌洋貨號索閱

中西醫學函授學校招生

奉送講義雜誌樣本

本校創辦以來頗受社會歡迎因醫學一層不但注重學術亦須注重經驗故本校有鑒於此每月分兩期給內外各科講義並有醫藥雜誌畢業後可來醫院實習以重經驗凡入學時學費概不收取校址遷移至上海西門方浜橋民國路廿四號中西醫院內並有詳章樣本函索附郵三分

某醫生 ……紹介……同病者……先生……吳允泉啟

育材高等小學招考

南洋中學附屬

本校定於舊歷十二月初十日至二十二日及明年正月初十至十三日每日上午招生隨到隨考章程可向本校索閱

校址大東門北首電車站旁

生活函授社 廣招免費生

◉利用廢物 ◉不須資本 ◉七天畢業 ◉不收學費

廢棄之物隨地皆有一經動手即能生無窮之利並可得社會歡迎粗知文字者無論男女皆可入學每星期業一次每次須將成績寄至本社作為畢業試驗後擇其最優者任為本分社社長或致員次則贈以五元以上之獎品於國六年每月九號即丙辰年十二月十六日開學後無論何時均可入學不民收學費每期祇收講義費洋一元郵票通用本社收到後當給收據為憑如不能造成一物者仍將講義費退還凡本社學員隨時隨地見有廢棄之物儘可來社俟研究後果能適用當向原寄人訂購寄費歸寄樣人自給惟來樣無論適用與否概不退還

上海卡德路山海關路口生活函授社謹啓

南洋路礦學校招考

鐵路專科一二年級及預科一二三四年級插班生考期陽歷二月七八號上午九時報名北四川路靶子塲本校及外埠滬甯滬杭甬鐵路各大車站報名時住宿生須付證金十元通學生五元取作學費不取給還索閱章程須附郵票三分空函不覆 附屬班招生毋庸考驗

校長朱文鑫白

浦東中學校招生

班次 預科一級四十八（暑假後升入一年級）及各級插班生

日期及地點 陽歷一月十三四及二月七八日在上海南市馬家廠上海醫院後面本校附屬小學校 一月十二日及二月九十十一日在浦東六里橋本校新班開始期定二月十二日

投考者納考費一元

南洋中學招考插班

本校定舊歷十二月十八九日及正月十八九日每日上午九時至十二時招考各級插班有志來學者準時到高昌廟西外日暉橋西首本校報名應考可也中西合璧詳章寄售商務書館西書發售處每冊一角

志強小學招生

本校分高初兩等初小兼收女生凡年在七歲以上十七歲以下者皆得入學函索校章請附郵票半分 校址愛而近路耀祥里念一號

煙癮諸君注意

嗜烟諸君 非不欲戒苦無良藥 長難苟安 幾成通病 本局製有普濟戒煙汁 無論宜老宜少不吐不瀉 新癮夙癮病癮非病癮 設服斯藥無不脫除完全如欲來局親戒 另有簡章函索即寄 謂予不信請嘗試之方知鄙人之不欺人也

價目 大瓶二元 小瓶一元

經售處 上海英大馬路西勞合路同濟大藥房

上海甯波路西二百八十一號普濟戒烟局謹啓

競雄女學招生

本校自開辦以來已閱六載歷年冬夏期內舉行高初等畢業六次成效日有可觀茲更大加整頓推廣學額除高初各級均可插班外特設師範一科以圖教育之精進並仍設文藝一科延聘陳佩忍龐檗子朱梁任葉楚傖徐級三陸運黃呂韵清諸大文學名家專精教授經史子集諸部文字如海內外閨閣名媛有志研求文學者尚祈從速前來上海英租界白克路閱看詳章報名肄業是耳保證金兩元錄則照扣不錄發還 茲期隨到隨考開學期陽歷二月五號即陰歷正月十四日學費文藝專科十八元師範科十五元高小一年級十元二年級十一元三年級十二元初小一年級六元二年級七元三年級八元四年級九元膳宿費三十五元半膳十元雜費一元通學減半詳章向白克路本校索取

校長徐自華啟

南洋兄弟烟草公司出品

諸君愛民國乎 愛民國當愛國貨 愛國貨人人恭敬之

外來香烟七千萬 圓同胞猛醒 挽回利權

（注意）凡購四罐有廿二彩月份牌及美術日歷奉贈

自由鐘香煙

飛艇香煙

雙喜香煙

中國南洋兄弟煙草公司啓

社論

●滿蒙回藏建設雜論（續）

（三）改省問題

藏蒙等改省問題爲當世言治者所盛倡以爲前淸以外藩視之荒要畜之遂致剪弱於强鄰 地日以削 權日以夷 若改行省。如回部之於新疆然。行政機關既備。雖不能於實業教育等收一日千里之效。外禍內憂。較諸外蒙後藏。究此勝於彼。使於民國初元即將蒙藏改建行省安知其狀況之不稍愈於今日乎吾人熟聆此言 不能不承認蒙藏改建行省爲千秋安治之計。然一求諸事實。則似有倘有應研究者。袁世凱爲帝制罪魁固矣 然其畫出熱河察哈爾等諸特別區域之一策。不能引爲吾人研究。蒙藏建設問題之資。或謂彼之此舉。其主意在減芟將軍之勢力。如割四川爲川邊。割山西以爲綏遠察哈爾之一部。割承德朝陽以爲熱河。舉長城要口。打箭爐要塞。駐兵重地。以劃爲特別區域。直晉素稱雄藩而又爲三輔屏蔽分析其力以持中央之重是固未斯非袁氏劃分特別區域狡謀之一種 顧特別區域之爲改建行省之過渡。則實有至理存焉。今試揆度最近蒙藏之現狀。當改爲行省乎。抑改爲特別區域乎。是卽吾人所欲引爲蒙藏建設問題之研究者也。

所謂特別區區域者。實軍事區域也。全區之民財兩政皆統於都統其下則各就其舊習慣以爲治理 因是而於區域內各方面。無重大之改革。而行政費亦不至於輕委無用之地。以委於荒蔓難治之行政費。以厲行教育實業等事。其影響較徙存行省之軀殼者。奚啻倍徙。此蒙藏改建特別區域之利一也。蒙藏今日治標之急務。當無過於軍務者。如何而得鞏固國防之軍如何而得練軍於邊陲之法此爲本問題所不及然凡此種種皆都統所能了 至於民治。則蒙藏之舊習慣未革。仍當稍附以軍政之勢力。此其利二也。蒙藏今日土匪之衆煽惑之盛 實可視爲遍地伏莽 川邊之轉側未平。蒙匪之南犯屢報。以平滅寇亂計。視爲軍事區域。誠無不可。而壤地遼闊人民獷塞亦適合於軍法部勒之處置 此其利三也。有此三利故 吾主張以改建行省爲將來之業。而今當暫依天然及歷史界限。改建特別區域。以統一軍政爲入手。移省行政費以推廣教育爲實施。世有君子倘一致益之乎（袞）

河山靈籟

▲吾願愛人却不願人來愛我我願以君子待人却不願人以君子待我多一愛我者多一掛礙也多一君子我者多一破綻也

▲行吾所是上不慚於所戴之天下無怍於所履之地豈非光明大自在哉而人乃自飾爲君子以求愛於人矣「哀」

本社專電

●國教協商之負嵎者 今日「五日」上午各政團開協商會專議國教問題因正社國教會等團體爭持頗力各派主張亦不一故無結果今日二讀會信教自由條恐不能表決

●五日憲法會議紀 今日「五日」下午憲法會議二讀會第十一條布爾格特提出修正加入國教陳光壽動議十一條及十九條二項合併討論馬君武劉成禺宋淵源等謂與規則中逐條討論不合湯漪李國珍贊成陳說爭辯甚久秩序幾亂表決贊成以合併討論者多數李國定述孔子非宗教各證及制定國教必引起宗教衝突違反五族習慣等馬君武就法律政治學術方面說明修身大本項宜刪理由皆極充足龔玉崑主張二者皆刪陳景南趙良辰主張制定國教未表決時間已至遂延會

●信教自由會取銷國教案 昨日「四日」下午信教自由會開茶話會主張孔教之李景濂張琴演說均願自行取消國教案

●日資本雛脫於銀團 外交界消息四國銀行團得倫敦來電大借款決先由日本擔任五千萬元以應中國急需

●政府對於恢復自治之躲閃 國會咨送之恢復自治機關決議案政府主張交回覆議聞以前淸自治章程不能適用現正飭部編訂自治制爲理由

●柏文蔚爲禁煙請命 禁煙聯合會會長柏文蔚昨謁黎大總統段總理詢問以公債票收買上海存土事段是否確定並痛述妨礙烟禁理由黎段均答政府並無成見柏會長定七日赴甯向馮副總統面陳一切

●待蔡先生澄淸吏治 普通文官考試委員長擬任蔡元培

●遺產稅大綱 財政部制定遺產稅法案二十條專就無子立嗣辦理千元百分之一五千元百分之二萬元百分之三五萬元百分之四均購印花粘貼遺囑卽交國務會議

●硬挨將軍給人 胡漢民柏烈武陳烱明呂公望李烈鈞李鼎新先後呈辭將軍政府均未允准並有電促李烈鈞卽日北上

●漕運之末運難回 前有人提議恢復漕運局現國務會議仍主張取消

●羅督軍練軍剿匪 川督羅佩金來電請給軍費五十萬籌備民兵二十萬以備剿匪之用

●說汪大燮有人歡迎 某派報紙載駐日使章宗祥電政府稱日人歡迎汪大燮前往贈勳等語京人頗恐蹈章前次電稱日人歡迎曹汝霖覆轍 本月五日北京電

●南洋球隊捷音 本日「五日」上海南洋公學與新學書院比賽足球南洋勝三新學勝二 本社五日天津電

東方通信社電

⊙五日北京電 中國政府今晨接到駐美公使顧維鈞關於美德國交斷絕長文電報並問今後中國之態度中國政府擬于今明日內開特別外交會議各國務員及汪大燮陸徵祥曹汝霖均當到會協議此事並討議決定對日政策

⊙同上 在京德人向中國人散布流言謂美德兩國斷不致有戰爭之事等語

⊙同上 交通銀行借欵五百萬元之契約共計十四條今日由政府公報發表 第一條借欵金額五百萬元 第二條期限三年 第三條利息七分五厘 第四五六條規定借款之交付利息之支取等件 第七條本借款係實收無經手回扣等費 第八九條償還本利均在東京中國如於未到期限欲償還該欵時須於三個月前聲明 第十條該借欵以（電文不明）鐵道證券一百三十萬元國庫債券四百萬元政府欠交通銀行二百四十二萬五千六百八十七元六角八分之債務書等爲擔保 第十一條規定抵受担保品之事 第十二條如到期不能償還時擔保品可以隨時處分 第十三條本借款期內交通銀行如更需欵擬向外國借款時應先與日本三銀行商議 第十四條載明本契約須呈中國政府備案

⊙同上 協議會蘇園憲政會三政團商議合併業已進行決定假憲政會之地點設一大同俱樂部但三政團之名義仍當保留該俱樂部約有議員一百二三十名又平社提起六政團合併之議大同俱樂部成立之後亦可實現

⊙同上 據總統府消息謂黎總統對陳錦濤之感情近似有變故陳氏之地位恐頗危殆

⊙同上 美德兩國國交斷絕之報到京美公使館今晨以來忙碌非常兩國兵隊昨日交際猶甚親密今忽斷絕往來英法兩國人間有乘此機再勸中國加入協約國方面之議中國方面以兩國國交斷絕恐與大借欵及他等事大有影響頗爲憂慮都中各報因未接到詳報故今日報上尙無評論此事

⊙同上 廈門警察問題芳澤代理公使擬於今明日內照會外交部再行詳細說明日本設置警察意之所在

⊙同上 昨爲淸宣統皇帝生辰范源濂總長奉命代表祝賀於午前八時入宮禮畢辭出十時往謁總統復命並述法淸室甚感總統好意云云淸室亦於今晨午前十時派洵貝勒詣總統府答謝

⊙同上 赴日特使汪大燮昨由天津入京

⊙五日濟南電 日本林公使三日之夜行抵濟南大受中日官民歡迎四日赴張督軍歡迎宴各開胸襟暢談甚歡張督軍並述此次民軍善後之事深得日本官場公正援助甚表感謝之意林公使是夜並赴領事館歡迎會中日兩國國有力者共與斯會盡歡而散

⊙五日東京電 美德國交斷絕之公報已到今後在德國日本之利益代表係煩西班牙政府

⊙同上 陸宗輿氏本日由釜山行抵下關當即東上日本政府以親善之意特派專車至下關迎接

⊙同上 本日東京各報均論美德國交斷絕之事謂美國捨其從來所採容忍之態度實爲當然之處置云云並以與經濟界無大影響頗爲樂觀

外報評電

⊙德文報四日北京電 昨日參議院開會通過閩省議會請願案請政府從速與日本磋議廈門警察問題 明日衆議院開會亦將討論此事

⊙同上 伍廷芳病體已痊惟迄未到部視事

⊙同上 政府因農商部呈飭各省大吏鼓勵人民講求森林以森林與國家生計關係甚密

⊙路透二日華盛頓電 衆議院復通過威爾遜總統否認外人入境議案試驗文學條內載明凡入境之外人須能寫讀本國之文字

歐洲戰電

◉二日紐約電 聞德國有潛艇自三百艘至五百艘之多擬分爲數部分以行封鎖事務

◉三 華盛頓電 上議院議員十五人與威爾遜總統討論對德方法定三策如下（一）即行決裂（二）俟德國有顯明之舉動再與決裂（三）予以最後警告 多數議員 主用第一策蓋非此將被全球笑爲儒的也

◉三日倫敦電 美國已與德國斷絕外交

◉三日華盛頓電 美國要求德國即行釋放大西洋德國襲擊船拘捕之美人 美政府已以 通行劵送交德國大使彭斯托夫伯爵且召回駐柏林美國大使 傑拉特君 威爾遜總統與內閣及上議院會議後知 全國堅主決裂 乃即決議 政府已命駐柏林美國大使收閉大使署與各領事署 與德斷絕外交 美人之利益託 西班牙代理 今日下午 國會開歷史可誌之會議 威爾遜總統蒞會 詳述決議與德斷絕外交之理由 聽者爲之歡呼 威氏述及彼 擬請國會籌欵 以保護美國人民之生命財產時呼聲尤盛 威氏之決議 儼如迅雷 衆議院已提出議案 發行國庫劵美金洋五百兆元以充完備軍事佈置經費 當道已戒備防杜袒護德人之暴動 國會著名議員皆宣言贊助威爾遜總統 威爾遜總統今日下午蒞國會宣布與德斷絕外交 詳述美國近嘗竭力阻止德國重行慘酷之潛艇戰爭未獲效果而德國竟於星期三日致文各中立國謂無論何國之船駛入禁區以內均擬沉之爲今之計非請國務卿藍辛君 通告德國大使斷絕外交及召回駐柏林美國大使 傑拉特君外別無他策即在今日彼信德國當道不致施行所警告中立國德人以爲可以自由施行之舉動彼且信德人不致漠視兩國國民古時之交誼如彼所信皆虛而德國潛艇司令竟敢犧牲美國船隻 與美國生命則彼 自將再蒞國會請授權採用任何必要方法 保護美國航海家與美國人民俾使得於大汗施行和平合法之任務云 威爾遜總統演說既畢 全院皆起立歡呼 直至威氏已出而後已 今日 外交家蒞國會 聆威氏之演說者實繁有徒 南美共和國之代表 遂全在座 威氏入時 歡呼與鼓掌聲大作 威氏面色嚴肅 毫無笑容 威氏既出席全院寂然威氏乃穆躬緩緩讀其演說詞 威氏 宣布與德斷絕外交 之言甫經出口歡聲雷動 威氏幾言今未敢輕信德國將不願義務而毀美國船隻與生命云云歡聲又作 威氏演說詞中有彼 料各中立國均將步武美國與德斷絕外交等語

◉三日華盛頓電 德國之英人利益已由美國 暫託荷蘭代表代理 日本與塞國人民之利益 則將由 西班牙代理 預料德國將召回駐美各領事 政府已 停發赴德護照 政府現正籌議護送戰區美船問題

◉三日倫敦電 美船化薩士尼克號（三二四三噸）被沉

◉四日華盛頓電 美船化薩士尼克號之沈沒各種證明乃爲潛艇以魚雷所擊 未先警告 聞美國將難免與德實行開戰

◉三日波斯盾電 當道已占有北德意志公司之郵報 塞西里皇太子號（一九五〇三噸）

◉三日巴拿馬電 當道已占有亨美公司郵船 四艘

◉四日費城電 羈留海軍船廠之德國輔助 巡艦維廉皇太子號與愛台爾佛里特里區號已由海軍部下令 占取之艦中員役 悉行監禁居隔絕之營內

◉三日紐約電 奥航 希瑪拉亞號（四九四三噸）之 機器 數部分 爲鐵棒搗毀

◉四日紐約電 羅斯福偕其四子告奮勇 於政府且 允募兵一師 美國飛行俱樂部 願以所有一切報効政府

◉三日倫敦電 各報載紐約消息謂 駐柏林美國大使奉命要求德國於二十四小時內撤銷其主張

◉三 紐約電 此間有警察及特別衛士八千人準備戰爭之義務且已組織機關槍隊

◉四 亞姆斯特丹電 美德斷絕 外交荷蘭 大爲震動 中立國數既寡荷蘭之地位亦將愈危也

◉四日 巴黎電 美國已與奥匈斷絕外交

◉四日亞姆斯特丹電 荷船若干艘願 冒險出口 政府已准如所請

◉四日瑞典京城電 瑞典接德國封鎖消息後甚爲 鎮靜 期星六日股票交易社並無 驚惶徵象 瑞典存有燃料甚夥木料貿易本於多季休止故乘客寧靜

◉四日倫敦電 德國公報宣 布封鎖英倫令 准中立國船隻駛行英德危險區域間丹麥海濱西面二十基羅邁當之航路

◉三日倫敦電 昨日 沉英船三艘 瑞威船四艘 西班牙船一艘

◉二日巴黎電 海軍部宣稱 運送船 瑪賈稱（五五六六噸）運兵九百名赴薩洛尼加 於一日二十五日 爲潛艇擊沉 得救者八百零九人

◉四日巴西京城電 巴西政府聲明 德國之新潛艇戰爭 如直接損礙巴西重要利益 則即爲巴西 舍棄中立之時機也

南京快信

●省立各工場 已詳省公署呈報去年營業狀況

◉昨日（四日）爲倪嗣冲五秩誕辰 當垣軍政界赴蚌祝壽者不下百餘人 聞齊省長昨因事未果成行

●皖省派員赴浙購辦桑秧 昨咨齊省長 訓令財廳轉飭各關卡驗明護照免厘放行 至紉公誼

●金陵關一月份四萬一千八百餘元 已由馮監督呈報財部查核

◉聞副總統府祕書長林長民 昨日亦已 乘車赴蚌祝倪嗣冲壽 並銜他項使命

●黎大總統 昨又以個人名義通電 申戒軍人入黨

◉聞呂公望 任山東省長 將成事實

◉傳聞六年度內國公債 蘇省將攤認三百萬

要聞

●三日參議院紀事

三日午後一時搖鈴開會議長王家襄主席議員出席者寥寥主席兩次宣告延長時間遲至二點始足法定人數共爲一百三十九人 主席宣告開議先報告本院議員請假者昨在憲法會議業經報告表決今日無須再爲表決議員等均無異議又報告上次開會議員動議請財政交通兩總長出席質問據政府覆電兩總長今日有事不能出席可否請彼定期出席多數贊成報告畢宣告照議事日程開議劉映奎云第四爲福建省議會代表林瀚等 關於 廈門日人違法設警 請願事件關係緊要 請提前先議主席以變更議事日程付表決多數贊成當由請願委員長說明畢湯漪朱兆莘等贊成略謂日人在廈門設警大有侵犯中國主權 應予通過咨行政府並云政府已否提出抗議書請願事件咨達後本院仍可提案質問主席云無反對者請以咨送政府表決 多數贊成主席宣告（一）新到院議員楊開源證書審查報告 當由委員長簡單說明證書合法資格毫無疑義畢多數贊成當由秘書抽籤定席次畢又宣告（二）參議院蒙古青海議員選舉暫行施行法案 當由提議人金永昌說明理由畢蔣義明發言以爲案中有可贊成者請付審查容後討論辛漢反對以爲此案若實行而參議院議員選舉法 關於蒙占 青海各條文均不適用且其條文中多有不甚妥當者 萬不能以施行法打消選舉法朱兆莘云金君提出此案與祺克垣君修正蒙藏議員選舉 法適相反請付審查會審查兩案孰可成立主席以付審查表決多數贊成又宣告（三）參議院議員選舉法第十五條解釋案 當由提議人陳祖烈說明理由畢陳銘鑑解釋以本屆候補當選人爲限將義明云十一九條條文甚爲明瞭疑問無解釋之必要主席云刻下尚不到三點因法定人數不足宣告休息二十分未幾復行振鈴開會遲至三點四十分始足法定人數主席宣告接續討論第三案童杭時襲煥辰又略爲解釋楊永太云此案無解釋之必要因無問題發生應請陳君將原案撤回陳祖烈聲明自行取銷主席遂宣告（四）奉天省議會關於該省畝捐請願事件當由委員長說明畢龔玉昆又報告畝捐之歷史畢劉映奎蘇毓芳旗贊成咨達政府主席以可以受理咨達政府付表決 多數贊成又宣告（五）黑龍江省議會關於取銷該省牙稅請願事件 當由委員長說明畢議員等無討論主席以贊成審查報告咨達政府付表決 贊成者多數又宣告（六）淮南通屬皂民代表 李海涵等關於廢除淮南墾務局章程請願事件 當由委員長說明（七）淮南通屬皂民代表施承謨等 關於淮南墾務局總辦呂道象違法害民請願事件畢 議員等無討論主席分別表決 多數贊成咨達政府 又宣告（八）補選本院 預算請願兩股常任委員 各一人當由主席指定王澤攽鄭江灝等四人爲檢票員分別投票畢主席報告列席議員一百三十八人散票一百三十八張惟法定人數不足不能報告結果遂宣告散會時五點十五分

●大借款有兩個難題

▲地租担保與財政顧問

第二大借款前傳四國 將於上月三十日在倫敦開議昨據日人所得消息謂該團業於三十一日議決承借此項一萬萬元且可從我之希望增借至兩萬萬 惟仍欲以 地租爲第二擔保品且須聘用一外人爲財政顧問 此項消息現尚未能證實要足以窺見彼中之心理則此事將來交涉之難關必在擔保與顧問兩項担保而 以地租此爲我國人所萬難承認且 核計鹽稅收入儘足擔保第二大借欵何必牽及地租銀行團方面亦深知此事必招我國人反對 前此已有拋棄之說 而今又力持原議其用意殊難推測也

至於顧問 一節我國能否承認已大有討論之餘地藉使我竟承認 債權者究以何國人膺 此顧問之職 亦必大費周章此次借欵聞已決定由英法俄美日五國出面承借而全部在美日兩國分募推選顧問之權自以美日兩國 爲最有力 大阪朝日已於三十一日論及此事謂日本認美國之發展經濟於遠東爲大勢所不得已美國實行其政策亦不可蔑視日本之勢力 必信賴日本之實力得其援庶足達其目的 美國人如能深明此中消息則如推選財政監督一節自可易於解決觀此可以窺見日人之心理則將來此項問題亦必爲最費討論之一端故即使前傳消息果確而大借欵之交涉終非旦夕所可成功也

●美國海陸軍之調查

字林報云 美與德斷絕外交關係後 時人均欲知 美國之軍備 能作 攻守之用者究有若干 惟美國 除軍隊軍械以外其經濟勢力 尤爲戰爭之要素也

美國本年年鑑尚無從購閱 故去年一年中之準備情形不得而知茲將 其 海陸軍之 數目 大略列後 即使美國祇用其 海軍以保護協約國之商務 則協約國已大受其賜矣

陸軍 平時美國共有 十萬六千七百七十四人 內 步馬砲工 合占八萬一百二十五名 參謀將弁 占二萬七百三十四名 屬地所募之士兵 之占五千九百十五名 步兵 共分 三十營 馬兵十五營 野外砲隊六營 每營分六隊每隊備 大炮四尊 此外尚有沿海邊防砲兵一百七十隊 交戰之時可有 常備軍六萬人半受教練之國防隊約有八萬至九萬人 其 所恃者即能驟集大隊之義勇軍 云

參謀部 所議 新策 其 組織之法爲 炮隊十營野外砲隊四營 沿海砲隊五十一隊工程隊十五隊飛行隊四隊 照此實行可徵得六十七萬八百四十三名 內分 常備軍十四萬一千八百四十三名 國民軍四十萬名 國防隊 十二萬九千名 常備步馬隊 所持 軍械 皆用 本國所製一千九百〇三年式樣之來福槍 野外砲 隊所用之 砲乃一種快砲 可放十五磅重之彈丸

海軍 一千九十六年美國海軍中所備各種船隻可應用者共一百九十六艘 內 無敵戰艦 十一艘 舊式無敵戰艦二十二艘 老式戰艦 三艘 裝甲巡洋艦 十艘 一等巡洋艦 五艘 二等巡洋艦 四艘 三等巡洋艦 十五艘 網業式心式戰鬪艦 四艘 滅魚雷艇 六十二艘 魚雷艇 十三艘 海底潛艇 四十七艘 荷加速建造則本年之末可添出 無敵戰艦一艘 滅魚雷艇 六艘 海底潛艇 七艘以供將來之用惟 美國建造小艦 向稱敏速 或不止此數 亦未可知耳

美人深受歐戰之刺激 覩于此次偉大之戰爭 海軍實占位勢 故美國對於 海軍之輿論 亦將因之一變 美人鑒於 潛艇戰爭對德之交涉 及美德使種種不滿意之復 文咸覺美國能力薄弱 深爲懊喪 於是全國積極 準備 其結果乃 議院中引進一建造海軍之新案 顧於 五年之內建造 頭等戰船十六艘 及其他小艦共需經費英金一百兆 現已開始建造故 海軍 亦正在 發達中也

●反對孫中山請款者平心思之

▲（係助政府之用）之不可解

孫譚鈕等之請欵問題原爲極普通應行之事某派報紙因 已派請欵不得乃大造謠言百方挑撥并通電海外嗾令反對 故已有幾省督軍及海外之帝制黨以反對相應故今日之請欵問題已由某派所搬弄入於帝制與非帝制之爭矣 其實孫中山譚石屏鈕鐵生諸君之 革命運動及其 借欵度日 以求恢復共和之事實能言之者甚多且 其請欵於中央政府時無一不有 詳覈之報銷及借欵時之收據 京中少有人心之官僚 其 議論謂關於 反對帝制之用途國家當然負清理之責 惟帝制派橫梗於中除一方面造作謠言外一方面更挾政府以賴債而又餂政府曰苟能以五百萬貸吾吾有能力爲政府拒却之於是反對索欵之電乃連續發現 其意蓋在傀儡發電者而已則邀功於政府以 冀五百 萬之到手也（記者按某派索欵五百萬之說已屢見於京滬報紙）

泗水中華商會旨稱前交孫中山先生欵二百二十萬一電已由中山嚴電質問見諸報端然君子之口或猶不革小人之心今復有泗水華商 徐君瑞霖 致泗水中華商會一函 徐君爲 僑中殷實而熱心愛國者 關於請欵一事於兩方皆無愛憎而其言如此亦可以識公論之所在矣

時評一

●美德邦交（二） （湘）

▲自奥塞搆釁以來各國之捲入戰事旋渦者不下十餘國雖迄今三載尚無勝負之可言而各人自愛其國莫不各盡其力一心對敵舍此以外無論何種重要之事皆非彼輩所樂聞即曩日之萬目睽睽對於中國者至是亦聽其自然矣

▲中國之所未亡國者實以均勢之故有以致之歐戰起而均勢之局破矣誰能發展其勢力即誰可以盡宰割之技必無正言仗義出以阻撓者若然則戰局以外之野心家得以橫行無忌爲所欲爲徵諸往事已可概見然尚不過失地受辱而已則以美國之牽制尚足以主持公道今美國又將加入戰局矣此不啻數月孤嬰既失慈母又失乳媼其能免於死亡者或天倖耳

文生氏高等英文學校通告

本校校內宿舍額已滿校外宿餘額亦已無多於志來學者報名從速本校當視程度插入相當班次函索詳章須郵票四分寄函不覆（校址）北蘇州路老垃圾橋東首

校長潘志驤啓

上海西門外方浜橋街 中西醫院

送診 給藥

專治男婦內外一切疑難雜症 均不收取 習生十名 欲知詳章須附郵票

德國最新之法戒烟每日送診給藥連號金

設有病房空氣佳良為養病最為適宜之所本院慈善為懷無論貧富醫藥金一概特別從廉 本院並招收實

院長汪洋謹佈 上海西門外民國路

奉送解冤奇書

鄙人新得解冤奇書數千本其內容與世有益凡為人之道舉世之方無不詳載是書如有世道人心更不可不看請附郵票五分以為寄資 上海浙江路洪德里四百七十八號李宅

農商部國貨一等獎 上海瓣香廬製

崔氏瓣香廬總發行所在上海盆湯弄寧波路口

竟能拔 哮喘氣急丹 出苦海

◎分設東北城角 ◎杭州陳列所 ◎無錫北門外江陰巷內

矚雲先生有道逕啓者僕自幼善病由壯及老恒在疾病中討生活誠不愧東亞病夫然凡百疾病莫苦於哮喘氣急前者受風寒必發值勞苦必發今者不風不寒不勞不苦其發尤劇此推原其故良由年紀老元氣愈虧所致五年前發時僅三五日自前年起竟窮年累月無間斷中支離苦況非身受者不能道隻字也……

之尤者如否會無緣當永貽投針之艾書不盡言草此藉請德安○杭州寺青雲閣商場○南京下關大馬路○長沙糧道街○安慶軍署西

嫖界須知 慎防沾染 肺癆病

肺癆為人類之大敵亡種之原因苦惱之惡魔戕身之兇器上海花界患此者既多而溫柔鄉裏往往沾染他人較梅毒尤易其結果之慘酷當什佰於他疾因肺癆微菌沾染於無形凡吸烟之烟嘴飲酒之杯筷以及茶盞飯碗等互相接觸於人之口者皆屬肺癆病之媒介每歲戕害生命不可勝計故有病者速宜調治無病者不可無病之防病者接近此為保身長命之第一要訣若有病而不注意醫治而沾染不防勢必患者日多故無論吸烟飲酒品茶飯食皆宜隨時審察諸君如涉足花叢更不可因戀愛而忘肺癆沾染均以謹慎為是

上海三馬路石路口專門治咳醫生唐拾義披露

立退麻水

此乃安林醫士所發明搽後不痛不癢爽滑異常連搽不輟疤痕斑點盡可消除○中瓶售洋五元○小瓶售洋三元○中國總經理處上海卡德路善昌里造福齋○上海經售處晝錦里各香粉號外埠郵通用本齋今受安林醫士之委托特設包醫一門出立保單限期包退以照信實如果不能消除藥資奉還○凡包醫者請向造福齋面訂

寰球無二眼科聖藥 大學眼藥

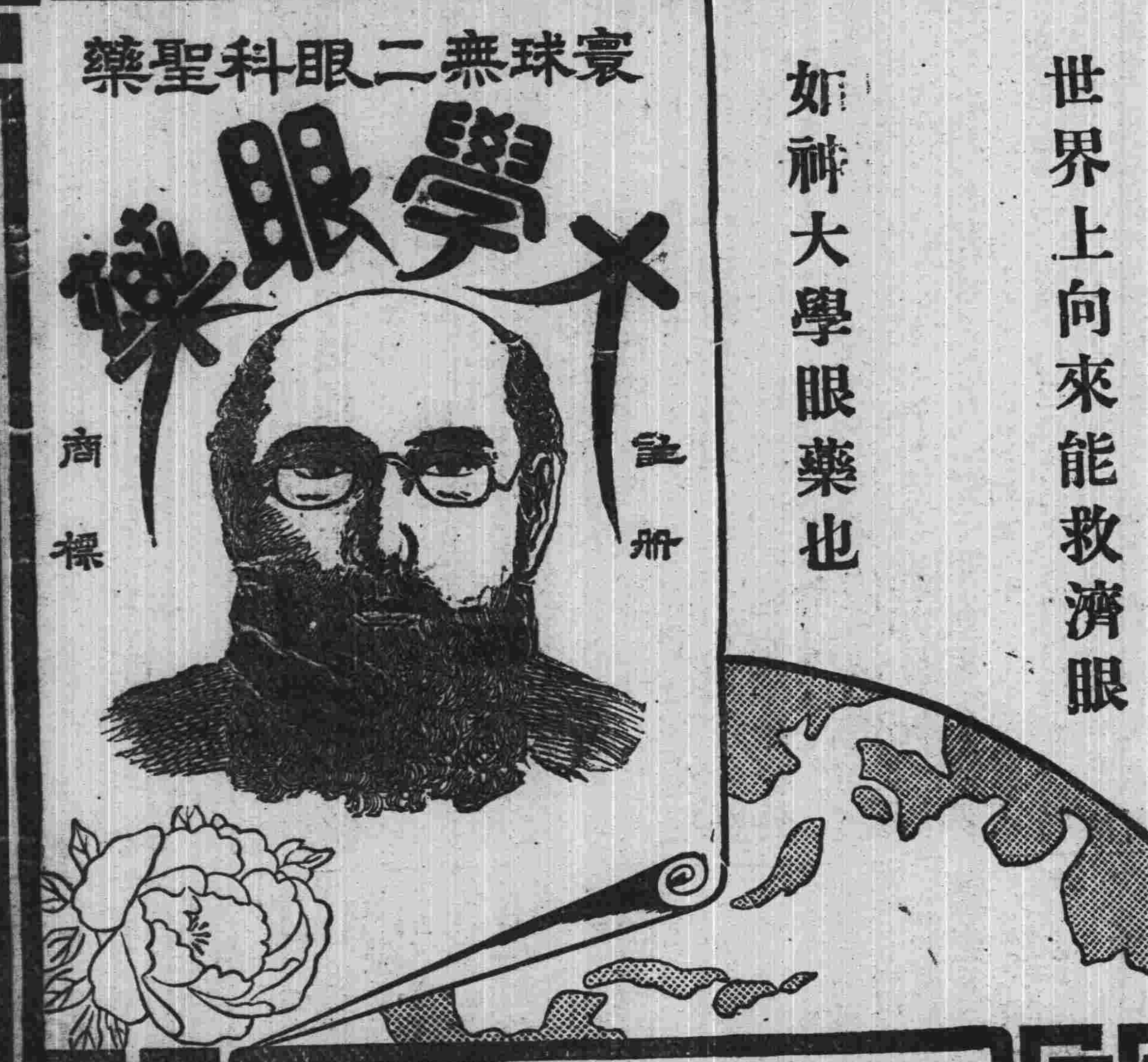

世界上向來能救濟眼姤神大學眼藥也

大學眼藥崇治時行眼疾、眵黏腫痛、火熱眼症白翳青盲、赤筋努肉、乏疲難開羞明畏光、視物不明等所有眼科諸症百用百驗其効如神眞希世良葯水也

日本參天堂大藥房老舖

純正大補品 麥精鰉鮝膠

為世界·最王道·最著名·最滋養·最完全的補品

凡人之生也先天不足端賴後天之補助補助者何惟滋腎為切要（生理學云人之命門為三焦發源之所為氣血交會之處臟腑百體莫不統之且腎為五臟之本生精化髓身體發育全賴乎此腎強則氣血充腴腎弱則壽命必促故衛生家常以保腎為前提……）

主養血生活氣生命於腎

俗云補藥不如食補 按鰉鮝肚 氣泡 鰉鮝肚產 探辦北洋 鰉鮝肚 麥精鰉鮝膠

試服七天 冬服 秋服 一月

特約總經處上海英租界四馬路西首光華堂藥房 北洋正威藥廠啓

沈製 鏡面散

淮安中學堂伍君頌揚

專治雀斑酒刺粉刺烟容紅點白點暗晦等症果然 立奏奇功

有未設之處可從郵局函購兩瓶起碼寄費不取保險回件如用郵票代價每元加五分

西藏靈藥

此藥係西藏汪氏大藥房將藏中產著名神藥御用貢品託本藥行獨家經售其功效靈奇百試百驗可稱藥中之王藥品計十二種……

起陰興陽百補藏春酒

調經化瘀紅花補血露

上海第一家 永壽大藥房汪家田醫生專賣好藥

巴拿馬萬國賽會金牌獎 農商部一等獎 國貨展覽會一等獎 南洋勸業會優等獎憑

環球著名 真正洞庭碧螺春名茶

總發行所上海望平街新世界

▲注意特別廉價 ▲注意照碼八折 ▲注意為相宜顧客起見價目頗為適當

（一）茶之特色 （二）茶之馳名 （三）茶之裝璜 （四）茶之價格

禁書出售

○總經售處 ○上海天主堂街民國日報館

國貨展覽會第一等嘉獎 崔氏瓣製消痰半夏

總發行所上海盆湯弄崔氏瓣香廬

文匯圖書局發行所啓事

啓者本局因擴充營業遷移西門方浜橋本發行所內凡有本外埠往來函件及貿易事務請至該處接洽或向四馬路望平街震亞圖書局接洽亦可特此露佈即希　公鑒

大舞臺

正月十五夜戲

◎連環計　佳楣　小寶義　◎金錢豹

賈璧雲　趙如泉　王又宸　小達子　小寶義　姚俊卿　賈璧雲　小達子　趙如泉

遺翠花　古城會　相　桑園寄子　全本請宋靈　改良斗牛宮

朱西山　中西燈彩戲法　余遊歷歐美賽會已返滬承社會歡迎如蒙喜慶邀府堂演仍請至寶善街麥家圈口榮吉里內一百念二號接洽無誤

周珊山　九元　改良新曲承蒙贊美價目從廉　喜慶堂唱六角倘有　請至英大馬路新巡補房對門大慶里一百六十六號　改良灘簧

中華眼鏡公司

新開　精製吃力克灣形鏡片

周憲章俞聖祚二君爲傑出冠時名曰中華公司　爲中華光學放一異彩　一暗室之完善也　一價值之廉平也　一驗光之精細也　一裝配之適宜　一品質之優美也　一邊架之豐采也

中華眼鏡公司謹啟

新舞臺

正月十五夜戲

劉漢臣　馬飛珠　潘海秋　夏月潤　曹甫臣　邱治雲　夏月珊　毛韶珂　周鳳文　邱心如　趙文連　張順來　夏月華　張德祿　李祥林　邱治雲　周鳳文　夏月珊　毛韻珂　潘月樵　夏月潤　趙文連　夏月華

◎黑風帕　◎寶絨花　贈袍賜馬　四斗牛宮　大鬧嘉興府　頭二本就是我

民興社

正月十五日戲　放燈　選婿

正月十五夜戲　桃源洞

農商部國貨展覽會嘉獎一等　廣東種德園著名藥品

本園精製各種膏丹丸散油酒錠膠無不精益求精靈効超著前經農商部發給一等獎憑足見藥料真誠諸君光顧請認明招牌庶不致誤各藥略列

參茸衞生丸　烏鷄白鳳丸　人參再造丸　兒科回春丹　全鹿滋腎丸　正玉樹神油　自甑如意油

新發明如意油精　自製薄荷錠

各藥繁多不能盡錄另備各種丸藥全集函索即寄外埠各大藥房有批售　◎購藥◎總發行所設上海河南路老巡捕房對門種德園謹啓

天蟾舞臺

正月十五日日戲

侯俊卿　杜文卿　小楊　菊笙　小楊月樓　小如意　尚小雲　蓋叫天　林樹森　時慧寶　張德明　何月山　翟世明　李春棠　陳嘉祥　趙君玉　明海山　小寶翠

◎反五侯　◎五雷陣　◎魚藏劍　◎馬上緣　◎游西湖　◎六月雪　四平山　三顧茅廬　挑華車　後本刁劉氏

正月十五禮拜二夜戲

韓文起　郭小福　五陣風　于福和　小楊菊笙　時慧寶　尚小雲　趙君玉　何月山　林樹森

◎下河東　張四姐　八義圖　◎孝感天　慶賞元宵　新長坂坡　二本戲迷傳　二本年羹堯

丹桂第一臺

正月十五夜戲

宋志普　吳楚芳　張德俊　陳永奎　張蓮君　小客串　麒麟童　高百歲　三麻子　麒麟童　汪笑儂

祥夢　◎黃鶴樓　收關勝　海潮珠　三本鐵公鷄　黃金台　戰長沙　玄帝昇天

天聲舞臺

正月十五夜戲

陶鴻祥　巧麟童　小崑崙　小玉卿　王寶寶　小靈芝　張月亭　金月蘭　彭瑞林　小月英　小香水　孫桂秋　李桂芬　小楊猴　小桂元　金月仙

刀劈五虎　雪盃圓　雙惡虎村　雙新安驛　全本大家富貴

信用代表

二十字迅速如期價目　捌件牙章自四角起至一元止　皮匣牙章自八角起至四元左右止　定價表函索即寄　上海四馬路五百五十三號　明星社啟

交際日繁信用日重上至公家文告下至郵局函件均須蓋用圖章是各界諸君之信用代表也本社自創辦以來業已數載于今特聘中外名工精製　金銅玉石水晶翡翠瑪瑙牛角象皮橡皮象牙各種圖章　物式新奇並聘中西名手篆刻　花邊仿古碑帖洋文細縷商標均可任意選擇　早蒙惠顧諸君所共賞也每購牙章一方送刊正草隸篆　進步　力求　篆刻

勸業場　邑廟豫園

游藝時刻一覽表

下層　影戲　日一時起至二時止　二時一刻起至三時一刻止　夜六時一刻起至七時一刻止　七時半起至八時半止
髦兒戲　日三時半至六時　夜八時三刻至十一時半止

二層樓　郭少梅　評話三國　日一時至二時
沈廉舫　彈唱倭袍　日二時至三時
謝鴻飛　彈唱三笑　日三時至四時
筱桂生　改良蘇灘　日四時至五時　夜十一時至十二時
吳玉蓀　彈唱古今　日白蛇傳五時至六時　夜描金鳳八時至九時
王綬卿　彈唱倭袍　夜七時至八時
金繼祥　評話金台　夜九時至十時
朱酉山　中西戲法　夜六時至七時　十時至十一時

三層樓　鳳鳴社　女子開演　日一時至三時　三時半至五時半
新劇時刻　夜七時至九時止　九時半至十一時半

四層樓　文明宣卷　一時至三時　夜七時至九時
也是娥　女說書　日三時至四時止　夜十時半至十一時半
(天津班)　王祝三改良大鼓　王雙鳳大鼓　王鳳祥快書　桂鳳歌舞八鼓　別墅嗩　張小軒說大書　歌舞　邢萬年　雙簧文武　孟吉春　別墅
姚文時調小曲　日四時至五時半　彬彬戲法　驊騮十五彩登樓　夜九時至十時半　武
女子改良蘇灘　日五時三刻至六時三刻

門票價目　電梯上午二角下午三角　盤梯上午一角下午二角　童僕減半
游資在內　中菜每客五角　大餐價目特等一元頭等五角

動物院設在二層樓北來車輛免查捐照　南北線電話一百三十七號　四千四百六十九號

繡雲天

在四馬路大新街口　電梯三角　盤梯二角

下樓　羣芳京班　(小日)日二點至五點　(夜)七點至十一點半

二層樓　商場　百貨俱全　別有趣館　中餐券半元普通　西餐券半元特等　西餐券一元　電梯游資在內

三層樓書場新劇
袁澄泉 史鑑文(文明宣卷)　一點至二點
朱蘭庵　西廂　二點至三點
吳玉蓀　白蛇傳　三點至四點
邵文濱　東鄉調　四點至五點
袁澄泉 史鑑文(文明宣卷)　七點半至八點半
朱蘭庵　三笑　八點半至九點半
朱菊舫　果報錄　九點半至十點半
沈廉舫　邵文濱　東鄉調　十點半至十一點半
培德社(女子新劇)　日三點至五點　夜八點至十二點半

四層樓　髦兒戲　日一點半至三點半　夜七點半至九點半
影戲　日四點至六點　夜九點至十二點半

五層樓　鄭少賡　蘇灘　二點半至三點半
女校書　彈唱　三點至八點　蘇灘七簧
何處是　小曲　八點至九點
女校書　彈唱　九點至十一點半

十五日日夜戲目一覽表

新劇(女子)　日演　日月圓　夜演　王老虎搶親

小京班　日戲　黃勝芳　陳金芳　章桂芳　黃永芳　五台山　打扛子　武家坡　雙天師
夜戲　章桂芳　陳金芳　孫梅芳　黃永芳　◎取西川　佛殿降香　周臘梅　一枝桃

影戲　六大本　大偵探　七七六

髦兒戲　日演　賽鴻昇　白鳳英　白鳳奎　林月梅　王鳳卿　魚藏劍　小放牛　(梅龍鎮)　取城都
夜演　白鳳英　沈小琴　王鳳卿　林月梅　白鳳奎　送銀燈　打花鼓　探母　(硃砂痣)

今晚起特請到　天津班客串三天　每晚七時至八時在三層樓演雙簧串大鼓中四寶外洋法戲等藝新界臨各幸早爲荷

喜形於色

五洲大藥房台鑒去秋鄙人因操勞過度忽患心跳氣逆面紅耳熱飲食不進夜睡不寐等症延醫診治咸謂陰虛太甚收效頗難親朋至好聞此言者無不憂形於色歎予病之將不起也暇閱報章見有貴藥房人造自來血一藥係補血之品似與鄙病相合遂謝絕他藥購自來血半打服之一星期後大便照常夜眠甚安食量亦漸次增加因信此種藥品確能救予之病又續購兩打照法頻服迨至今春則吐血氣逆諸疾渙然全釋向之憂形於色者今皆喜形於色矣現雖舊疾全愈仍照常服食不輟從無使結不眠之患心感無已特函奉謝以誌不忘再鄙人因服此藥存儲辨眞券不下百餘張俱已散失現術存十九張附函寄上靳即照換皮夾良丹寄下爲感即頌

大安　陝西高等審判廳書記官

李泉山啓　十二月十一日

自來血　大瓶一元二角　小瓶一元　每打十二元　二十元

上海五洲大藥房錄登　各埠均有分號批發

咳嗽茶葉

二匣斷根◎二匣斷根◎二匣斷根

▲咳嗽而得良藥○三日可愈○有經旬累月不愈者○非咳嗽之難治○乃藥不對症也○本乃房咳家茶葉○祖汪良嗽田五世治傳氏方○每年老愈咳雖○男婦難幼○往更僕亦診數○而往就醫力治○藥不見效茶服○盒房咳嗽者葉本所而卽愈方○兩殺謂草頭也○眞好名郎中○○氣本事諸君咳喧故葉藥房之○嗽傳並有仙氣○其茶治無仙第○不實症咳嗽也一等過兩良藥請○每對馬盒○江認明洋園路浙門路小三藥斜對不永壽花咳房庶急致誤大多嗽氣已哮喘或咳吐血藥久另痰元嗽膏膏一欄有一常貼咳盲穴一月吃止四丸一上一元分茶日吃盒服咳嗽盒葉二夜一元一魚分二盒煎吃忌物肉海夜一切發包無論貨年念年靈能永十斷根不二還洋達樣雙料二元小每一元

接要聞

▲徐瑞霖致泗水中華商會書 泗水中華商會鑒 昨閱報載貴會電財政部云交孫中山先生欵二百二十萬並有係助政府之用等語披覽之下不勝駭然泗水僑民贊成革命者固不乏人 獨貴會 則向持反對主義不肯為絲毫之助往者 鎮南關之役黃花崗之役 辛亥癸丑之役貴會 均未與聞 何此次忽而慷慨仗義竟具熱心況 二百二十萬為數頗巨 當非一人所出究竟 捐欵者誰氏 匯款者何人 甚望貴會明白宣布勿徒含糊既損他人名譽亦失貴會信用也惟是尙有一言霖實 不解貴會 原電有係助 政府之用一語所謂政府者 究指何方 孫先生提倡革命以來旅居海外之時為多府院未立部署未成其祕密結聯者只有 中華革命黨而已政府云 何必曰政府則有圖謀帝制之袁世凱 若然則 該欵必交洪憲皇帝以討革命軍 不肯交孫先生也明矣總之此電甚屬離奇誠難索解非貴會自行查察不得其中底蘊吾等僑居南洋託人宇下痛祖國之淪喪憤異族之專橫故爾激發天良贊助光復之業若從 附勢趨 炎逢迎政府 僑民聲價不值一錢矣霖素念貴會總理李君人甚忠厚不肯冒昧從事然則 此電或為旁人假託或受他人指使以為利用之具尙難預知總祈即時查覆以期水落石出無任盼切之至徐瑞霖白孫中山先生此次所借各欵實用諸光復事業者為海上肇和之役江陰之役濰縣之役而長江南北珠江左右 盧石之軍 鄧朱之師 所統各在萬人以上 軍需器械未嘗刼一矢一粟而 轉戰數百里不虧公家一帑 及袁氏既死次第收束若網在綱有條不紊 固從何處得來此訓練之費養育之費配備之費收束之費者 國家若不負其責孫原不能張國家以力特令海內外人民識政府之用心則殊非國家之福耳況亞谷以帝制派之百般挑撥哉嗚呼

二日憲法審議會紀

昨日(二日)於未開憲法會議之前先開審議會 審議 人民 通信自由問題 此係因上次憲法會議第七條修正案及原案均被否決按照憲法會議規則議題為憲法中不得廢棄者得再開審議會審議開會後王正廷主席先以孫鐘之修正案 中華民國人民有書信祕密之自由非依法律不受制限 提出討論楊永泰反對付表決在場人數六百二十六人起立者三百七十一人 不足三分二之數 繼以葉夏聲之修正案 中華民國人民有通信之 自由及其祕密非依法律不受 制限 提出討論楊永泰亦發言不贊成付表決起立者只九十三人亦否決 丁象謙臨時提出修正案議長以其條文與前提者相同亦不討論呂志伊臨時動議亦提出修正以無附議者亦不置議馬驤登台發言謂修正案既均打消應將原案大體提出討論湯漪 謂現在 二讀會只能就原條文討論 蓋係條文關係不可 涉及大體時在場議員 羣起發言秩序頗亂 旋以是否將原案條文提出討論付表決起立者四百五十一人遂仍以原條文 中華民國人民通信之祕密非依法律不受侵犯 提出討論楊永泰主張維持原案李國定反對付表決時在場議員六百三十一人起立者五百三十一人 已過三分二之數通過 遂接開大會矣(二日憲法會議已載昨報)

帝妖之亂國運動

▲妖魔白晝橫行
▲清室之大危險

中國以數千年晦氣所鍾產生一種亡國敗家不祥怪物無以名之名之曰帝制妖孽 僞言之曰 帝妖 該等之能 事於六年前亡清於一年前亡袁氏 近於一二月又為種種鼓動欲亡承襲 袁氏遺業之某要人旋以徐甯間之祕密謀失敗 某要人亦有鑒於時機之未熟緊鈴復又解鈴該等情急深以某要人為不足與謀舍而之他思以其術陷清室於萬刦不復之域此遐來外間 所由有復辟之說 也前此滬報喧傳某 大財神在滬密運軍械 及其與某大吏往來函商在瓊島組織某項事業又 某大聖人之兩弟在某省被捕 與乎林某葉某張某等之往來於京津徐甯蘇滬絡繹不絕 皆有蛛絲馬跡之可尋焉

昨日英文京報載稱遐來外間頗有某某帝制餘孽等 陰謀復辟之說 而某報則力白其無據本報詳細調查此說實非無因其 主腦即 赫赫大名之梁大財神而實行其事者 即葉某張某及某某政客等 數人 聞葉等於上月間曾往探徐世昌之口氣 謂國家弄到如是地步而段總理又四面受敵 存亡之機在於 宣統復位 云云徐氏聞之力言不可 謂你我都係食清室恩眷之人焉可出此使清室滅族之計畫請弗再言葉等一計不遂又生二計轉而求之梁任公不意梁謂此等計畫非心日中無普通之智識者當不出此鄙人斷不願聞斯言可 見此等帝制餘孼一日不死則國家必無甯日 國人宜有以處之毋使滋蔓貽患是亦足證該等之確謀也

又某方消息云該等 根據地在香港 以某大財神為領袖 天津上海大連神戶橫濱均有機關 由周自齊朱啓鈐顧鰲陸建章段芝貴袁乃寬 諸人分担要務其最初希望本欲 利用某要人之勢力一方與陰謀政 客携手首先解散國會修改約法以漸復民國三四年間之狀態 伊等乘間出山恢復舊物故所採手段約分兩種(一)於京滬各地 廣設機關報造謠誣辱民黨毀滅國會 以淆亂輿論蠱惑人心俾天下人不辨是非黑白該等得以售其奸欺(二)則 四處運動頭腦單簡之軍人以挑撥手段誘其出而干政暗為該等之助 此種辦法在吾人視之固以為危險萬狀而自該等視之則 猶極其和平之第一步功夫耳 此第一步功夫既不能達第二步之進行則非吾人所可意料及者備言之即革命行動於何徵之即該等謀革民國之命而 又慮國民復起而革該等之命重演丙辰惡劇 於是因疑見鬼先發制人於該等之機關報中廣播四次革命之風說 一則圖以嫁禍民黨則藉以激動輿情因而 實行該等 之叛國計劃 是同該等狼子野心生性好亂無地無時不謀破壞然以之禍他人可也何必以之禍退讓政權之清室耶嗚呼既滅其國復又欲毀其家讀梟鴞之詩能無惻然心動乎夫亦可以已矣

日美協商中之運河借款

山東運河借欵 近有由日美分擔 之說茲將此事之原委詳述如下以明其眞相之一斑

此項 運河借欵原由導淮借欵蟬脫而來 借欵額原定六千萬及後測量之結果知所需在一萬萬以上因而中止帝制議起袁氏急欲得欵遂於二月及四月間先後向美商訂借美金六百萬其中三百萬為江蘇北部運河借欵三百萬為山東運河借欵此項合同自 與導淮借欵別為一局而投資者之系統則同為紐約銀行團(皆屬於摩根及斯德雷者也)而日人方面遂根據中日新約提出抗議(以為中日新約中日本既繼承德國在山東之優先權山東運河借欵必先商之日本今與美商訂約顯係抵觸)成約於去年九月以抗議書交付我外交部我外部至今未有明確答覆日人遂自進而與美人協議矣

去春以來日美兩國間漸有對華經濟提携之說美之凱利推德日之澀澤阪谷等皆主之及寺內內閣成此說大為兩國所注意日本興業銀行副總裁小野英二郎遂奉日美經濟提携之命赴美與斯德雷氏交涉其他美國實業家亦頗以日美提携為有利始為積極的具體交涉結果遂議以千二百萬之運河借欵由日美共同出資 現此項交涉已大有進步所未定者僅分擔之多寡及工事之方法而已欵額之分擔設由日美各出六百萬頗多不便 美國承借 之額大約必較多於日 據日本所推測謂日本方面當由興業銀行為中心聯合正金朝鮮臺灣三銀行自成一團 分担五百萬至於工事之方法中美間之原約本定由美國國際金融會社出資由希姆斯加萊商會承攬工事今美人於工事一面仍欲維持原約而日人則謂山東以外當仍由希姆斯萊加承辦山東境內 須歸日人承辦此為惟一之爭點前傳英國亦有加入之說則確係訛傳絕非事實云

愛國公債抽籤紀實

三日下午一時財政部在 中央公園大殿舉行愛國公債第一次抽籤本定中國銀行徐總裁恩元主席徐因事未到乃由 俞副總裁鳳韶代為主席並由財政部 殷次長汝驪到場監視是日各界參觀者頗夥茲將會場情形誌其概略如下

▲開會之秩序 (一)奏樂開會(二)財政部公債司司長報告(三)中國銀行副總裁致開會辭(四)審計官開匭(五)執行抽籤(六)各省特派參觀員演說(七)來賓演說(八)財政部員報告中籤債票總數(九)奏樂閉會

▲中籤之號數 第一百六十一號 第五十號第一百三十三號 第七十四號 第一百四十四號 第四十三號 第一百四十六號 第一百十號 第一百十三號 第四十九號 第八十一號 第一百十七號 第七十一號 第二十二號 第一百四十八號 第一百二十八號 第六十九號 第二十第九十三號 第一百四十五號 第一百六十三號 第五十一號 第二十八號 第二十一號 第八十九號 第一百六十二號 第八十四號 第七十號 第一百五十五旋 第九十二號 第一百零四號 第三十五號 第一百四十七號 第一百五十號 計抽出三十三籤每號一萬元共三十三萬元

▲會場之職員 (一)抽籤員(審計院)汪玉年黃徵祐計萬全黃麟生(中國銀行)羅鴻汪振聲伍錫河李鳴謙(財政部)李光啓沈昌祺何福麟朱延昱(二)各省督軍省長財政廳電派代表(吉林)郭則澐(浙江)安海瀾(湖北)孫振家(河南)周光榮趙傑()山東吳璟(奉天)曾有翼(江蘇)孫雄靈曜(廣東)錢大鏞(貴州)黃元操(廣西)瞿長齡(陝西)譚湛(江西)熊正琦(雲南)繆嘉壽(山西)萬敬猷馬駿()黑龍江畢文彝(四川)王鐘麒(湖南)吳瑞(三)中央各機關代表 國務院代表許士能林葆綸交通部代表張競立張心澂審計院代表張汝翹錢懋勳陸軍部代表饒汝霖宋玉珍林震青內務部代表田潛值年旗代表樊松湘京師總商會代表谷一山丁簡廳將軍代表彭侃(四)招待員 沈法祺李炳麐彭祖復張紹李任張大猷邵瑩向維楨龔瑞祺張之驥陳邦啓吳光劉秦廣智胡榮雅周葆鑾劉駿錢定鈞熊鑄黃鍾常千毓霖衛渤朱祖銓陳汝謙王孝緒孫以魁朱辛彝戴正誠張惟驤費保彥葉英謂懷沈祖蔭水祖均(五)管理員 張濟晉張競仁(六)登錄員梁耀宗鄭壯龐澤恩徐行恭金煥章陳承瀚(七)文牘員董溥銘鄭慶澄祖麟啓楊時中

▲演說之題名 抽籤竣事後由財政 殷次長參觀代表曾有翼來賓潘尙志等演說頗為娓娓動聽云

財政部募債計劃

▲六釐善後公債條例出現

財政部擬募集一種內國公債 其額數為五千萬元其用途指為辦理善後事宜之用日前擬定條例提出國務會議通過聞日內即可送交國會茲將該條例錄下

六釐善後公債條例(第一條)政府為 辦理善後事宜 募集公債以五千萬元為額定名曰六厘善後公債(第二條)此項公債 利息定為週年六厘(第三條)此項公債每百元實收九十五元(第四條)此項公債以每年三月三十一日九月三十日為給付利息之期(第五條)此項公債自發行之日起八年以前祗付利息自第九年起分十二年償還每年抽籤一次每 次抽還債額總 數十二分之一至第十二年止全數償清 (第六條)此項公債抽籤以每年八月三十一日在北京執行之但中籤債票應付本金應於九月三十日隨同利息一併發給(第七條)此項公債 指定全國貨物稅歲入之一部分計四百五十萬元為償還本息之擔保(第八條)此項公債應付息銀由財政部按月備款二十五萬元撥交國家銀行存儲以備每月付息之用 前項撥款自首次還本後遞次遞減(第九條)此項公債應付本銀亦按前條撥存辦法辦理(第十條)此項公債債本付息由國家銀行暨政府指定之其他各機關經理支付(第十一條)此項 公債票面概不記名(第十二條)公債票額定為五種如左(一)萬元(二)千元(三)百元(四)十元(五)五元(第十三條)此項公債票息票自償本付息到期之日起除海關稅外得以完納一切租稅(第十四條)此項公債 得為銀行之保證準備金並得隨意買賣抵押及其他公務上擔保品之用(第十五條)經理此項債票之官吏人民對於此項債票如有毀損信用之行為依照妨害內債信用懲罰令懲罰(第十六條)每屆抽籤償本之時應由財政部長官會同審計院審計官監視一切(第十七條)本條例自公布日施行

國務院官制案

第一條 國務院以國務員組織之 國務總理 及左列總長均為 國務員 外交總長 內務總長 財政總長 陸軍總長 海軍總長 司法總長 教育總長 農商總長 交通總長 第二條 國務員以國務總理為首領 總理國務保持行政之統一 國務總理或各總長有事故時呈明大總統以他國務員代理 第三條 左列事項以國務員組織之國務會議議定施行 一法律案及教令案 二預算案及決算案 三預算外之支出 四軍隊之編制 五條約案 六宣戰媾和事件 七簡任官以上人員之進退但國務員及平政院長審計院長大理院長不在此限 八各部權限之爭議 九依法令應經國務會議事件 十議院咨送之事件 十一國務總理或各總長認為應經國務會議事件 前項會議以國務總理主席會議事件由國務院秘書長列席陳述一切至關於其他官署有要事時得知照各該官署派員報告 第四條 國務總理對於各部命令 或處分 認為有礙行政之統一者得中止之 取決於國務會議 第五條 國務總理得就地方長官所管事務 指揮監督 第六條 國務總理對於 地方長官命令或處

分有認有違背法令或逾越權限者得停止或撤銷之 第七條 大總統公布法律發布教令及一切關於國務之文書事涉各部全體者由國務員全體副署其涉及一部或數部者由國務總理會同該部總長副署 專屬國務總理所管者由國務總理副署 第八條 國務總理依其職權或特別委任得發國務院令 第九條 直隸國務總理之各官署其官制另定之 第十條 本制自公布日施行

●贛省讜言社拉攏戚揚

▲託名穩健互相結納

每一政團發現必有許多野雞政客四處拉人不論其人政見是否相同祇要其現在有一機關位置或將來可望得一機關位置者亦可此種心理究不知是何種作用茲覓得讜言社致戚省長函與省長覆函錄後 諒亦是拉黨之意也

▲讜言社致省長函 升公省長鈞鑒共和再造國步艱難過渡時期義取漸進必薄海人士抱定穩健宗旨乃能鞏固國基倘浮慕歐風侈談孟晉睥睨凌轢意氣囂張颶風暴雨勢不終朝石火電光旋即消滅前途危險何堪思議同人等忝廁議席鑒於讜言正論往往屈從多數末由發揮爰集同志組織讜言社本漸進主義徵之言論以何爲先聲應氣求化除私見福民利國實事研求但期是非辨別不至孤掌難鳴庶於國勢民風或能補救萬一我省長布化宣猷主持風教穩健宗旨尤與同人契合無形謹將簡章二分敬呈鈞鑒倘蒙不棄讜陋時賜箴言幸甚幸甚專肅敬請勳安

▲省長復讜言社函 曩奉大函並貴社章程一帙回環恪誦欽佩靡涯夫登高而務疾馳則車必覆欲語而遑衆咻則學不成矧知人家國事而顧可輕率以將之耶來示以穩健爲宗旨以漸進爲作用以化除私見福民利國爲歸宿樹義正大立論精嚴誠廢疾之針砭狂瀾之砥柱黃耆千億實嘉賴之揚忝膺疆寄無補時艱天下滔滔予懷渺渺然而公非公是猶思保平旦之幾希誰毀誰譽未敢悖斯民之直道今幸諸公揭其標準示以儀型每念揚清激濁之誠足徵聲應氣求之雅昔歐陽文忠嘗云君子有朋且歷舉朋之所由合益信虎嘯風生鶴鳴子和古人洵不我欺矣大廈漂搖正資榱棟前旌既健來軫方遒敢爲傾蓋之深談藉寄執鞭之渴慕承教匪遙敬勗光釆專肅布復即頌讜言社諸先生公綏

●鄂省選舉訴訟近聞

▲原告律師提出意見書
▲各方面情形彙誌

鄂省議員趙光弼等控告陳時違法當選已經庭訊及法庭預備調查證據各情迭載各報茲探得原告律師所上高等廳意見書一紙錄下以俾閱者得窺全豹焉

(一)法律上之關係 參議院議員選舉法第三條凡有衆議院議員被選舉之資格年齡滿三十歲以上得被選舉爲參議員該條文係議員被選之資格與衆議員不同而衆議院議員僅規定二十五歲爲當選參議院爲立法最高機關故年齡限制較衆議員爲高陳時即陳映寰現年二十七歲當選爲參議員實屬不合(二)事實上之關係 民國六年一月初三爲參議院議員運動當選并載揭陳時年未滿三十自恃多財大施運動其中情節奇離大有疑義原告人爲尊重選法維持選政起見請貴廳調查被告人各項學籍年齡以及他項可以證明年齡之據并請責令被告人自行提出證據以便研究(三)證據上之關係 訪得陳時實係陳映寰冒故兄之名 陳映寰於宣統二年在日本宏文學院畢業宣統三年二月又入北京順天高等學校肄業因程度不及於五月改入法律學校肄業辛亥起義南旋考查陳之實年僅二十七 而中華大學校教育部立案係用其父陳宣愷之名又聞黃陂縣陳宣愷有三子長子乳名伯宗次子仲銘三子叔澄取其名以伯仲叔季定名之誤該被告人既名叔澄其兩兄早故其冒兄之名顯係屬實 請貴廳詳爲考查以憑判斷特具意見書請查照施行云又函云鄂省新當選正額參議員陳時(即叔澄亦名映寰)被趙光弼等以年齡不合提起選舉訴訟已由高等廳受理於上月十九日第一次公開審判兩造辯論情形及各律師陳述意見後尙無辦法茲探得關於此案最近消息數端特誌之以饗閱者(甲)法官之會議 高審長周心約氏以初次開庭據控訴人紀錄不獨被控訴人年齡不合且有運動票選之弊併呈有報章以備參考而選政關係重大防杜弊端法令森嚴未便含糊特於二十八日召集高檢長劉子琨氏及首席孫檢察官並地廳檢察長宋祥棻氏(均出席監視議場者)大開會議討論 投票時有無弊疑點一面指令書記官長會同民庭長劉康爲辦理此案專員以備二次之審理(乙)證據之提出 初次開庭之結果原限控訴人於十日內呈繳證據并電費以便電詢教育部及日本某校 昨悉趙光弼等已將證據二件電費若干(數目未詳)呈詰高審廳察覈進行探聞 被控訴人亦備有反證俟二次公開當庭呈驗云(丙)政團之態度 此案發生鄂人士紛傳 控訴人爲某派之原動力被控訴人得某派之維持 因此而復釀成政黨之大爭潮 刻經查悉鄂中三政團對於此事 均持冷靜態度 決不干預即控訴人方面亦于公開時向被控訴人當面申明謂此係慎重選政並無私毫意見特紀之以釋謠疑

●廬江亂事之一瞥

▲日暮途窮倒行逆施

皖北廬江縣環山抱水古稱雄鎮於陰歷年底有匪徒多人潛聚謀亂不料機事不密爲該邑民團所破獲其詳細情形誌之如左 邑人褚世愷者年近五旬平居常作怪裝四首喪面設座文昌閣慷慨譚六壬之課 爲人決休咎不知者疑其有精神病其實渠當十餘歲時曾爲某商店小夥因嗜賭被逐遂亡命之上海充包探計十餘年蓄積資盈五千金攜之旋里數年又散盡始操此君平賣卜之生涯然非能鬱鬱久居此也客冬受冒名黨人之丁小侯蠱惑 日暮窮途挺而走險居然在城北錢姓客棧內組織機關潛謀起事 褚知非假民團之槍械不濟於是第一步進行即由運動民團入手某棚正目張大鵬 果爲所惑即派其轉誘第一排排長兼教練劉寶林當亦面允並授以起事程序諸人聞之俱佩劉之老謀深算便由褚籌備四千金作臨時經費一切用品預先辦齊定期除夕發難先一日二十八夜褚在機關部運籌帷幄派張大鵬至浴堂招待黨徒張浴罷後正與諸人聚隊談心被民團軍隊闖入將張等捉將官裏去褚亦同時被拘其所以加此者乃劉排長欲取先與之反間計 褚等墮其術中而不知也 褚囚既獲搗其巢穴當搜出大印兩顆 一正方鐫天下太平四字一長方鐫救國軍總司令關防八字大旗兩面上書安徽行營總司令褚字樣 禮帽一頂珊瑚紅頂如前清制 帷兩旁多帶綾飄帶兩大條長可及地據父老云類九龍會裝束膠黃一紙前書中華大日本爲佈告事後書神州元年元月元日元時凱字樣 令箭二支 炸彈二枚俱送縣署 破獲逆黨如是機密皆賴民團局長凌美亭君布置之妥帖至此始由縣知事洪君開庭鞫訊褚等直言不諱稱奪得民團後即時派人將南鄉黃泥河鎮之民團一隊收服再赴桐城將電桿砍斷阻絕交通然後回縣設立軍府 通知縣長如其歸順可保無事否則罪在不赦之列以廬江地勢之雄據而有之進可以戰退可以守大之不難奄有九有小之亦可雄視一方也知事既得此供亦未施行極刑但盤雙鐐收禁電省候復辦理云

●浙軍界近聞擷要

▲取消旅司令部 楊督軍以浙江混成旅各團營歸併第一第二兩師部所有被裁各軍官軍佐及書記司書等 各給恩餉兩月以示體恤至第一第二兩團暨所屬各營 關防文卷表册等件均於本月十日以前繳銷旅部彙繳軍署備核聞兩團本部定於十六日撤銷 旅司令部大約須月底裁撤

▲一師將駐甌江 頃得消息陸軍第一師司令部奉楊督軍令移駐梅東高橋而北軍混成旅又陸續開拔入城 經此調度省垣兵力已足查浙省原有軍隊兩師連同楊督軍隨帶來浙者約共三師 然以省地而論並無三司令部同城之必要 故近日有第一師移駐溫州之說 想該處爲外海門戶亦屬重要防地也

▲守護軍械總局 杭垣報國寺軍械總局前由第一師三團派有一營駐防現奉楊督軍將該營士兵調駐吳興騰出空屋該局關係重要未便無兵駐防查有第四師第十五旅所屬堪以調駐業已抽調一營到局調防 「惺」

●安慶短簡(四)

▲省立法政專門學校 近正在招生報名者尙屬寥寥教員 洪秉端有辭職消息

▲倪省長大做其壽 省中大吏紛紛 赴蚌埠祝壽省中空虛謠言大起

▲今年壽序生涯較往年尤爲發達價值最高者 每篇可由三百元至五百元之譜一班善頌善禱之 文人遇此機會莫不面有喜色

▲民碞報編輯吳鷗吮曾眷一土妓名楊秀英者 近楊琵琶別抱吳掩門痛哭大有如喪考妣之狀

▲元宵前後將有大批知事釐局更動聞 黑幕中已有多人運動 但恐發表之時向隅者必居多數

▲倪省長電保徐鼒康爲勝省長之任請 儘先擢用人咸謂徐之省長夢必可達到目的 徐亦以此自信嘗對其親信者云 倪省長大兵在握他既保我政府中人還敢說半個不字麽 倪之跋扈於此可見一斑

●吉林選舉訴訟開審記

▲研究劉哲辭職事實

一月三十一號下午二時吉林高等審判廳審理公民趙逸民控劉哲遂長增沈景佺王暐如等被選資格不合法律一案 其詳情錄左 推 趙逸民年歲幾何 趙 三十六歲 推 充何職業 趙 現充勸事 推 對於本案之爭點如何 趙 對於本案抱維持選政起見 劉哲係內務部僉事於辭職問題雖於去年十二月十號政府公報載僉事劉哲出差著主事沈學范代理並非眞正辭職以代理字樣與正式辭職者有間也且自十二月十號以後並未見政府公報載有劉哲辭職之事 請貴廳注意詳查 劉 去年十二月十號之公報所載著沈學范代理一節當時實係出差爲調查吉林警務旋於本月十三號呈遞辭職書於十四號到內務部文書科十五號呈由總長批准 趙 現各報登載內務部有盜用印信之事 劉哲是否眞正具有辭職書 請貴廳注意行查 推 此關於刑事問題 該公民如果有所指證亦可告發 劉 如果內務部有盜用印信之事實趙逸民可以將總次長及全部人員均可告而倒之與吾無涉 推 你是遂長增乎係何職業 遂 是從前在學界 推 你是沈景佺乎係何職業 沈 曾任方正縣縣知事 推 你是王暐如乎係何職業 王 現充官銀號差遣員 推 本案應由本廳調查各員者遂長增已於十二月十六號具辭職書至於沈景佺一員遍查公署文卷無此名稱亦無委任令而劉哲已由本廳電問北京內務部據回電業已辭職既無何等爭點可以依法判結矣 王 暐如有請解釋之點 民雖充差遣員 查官銀號係商業性質 被選之前是否應行辭職尙求指示 推 問該號總督會辦是誰 王 總辦葉先圻會辦高翔督辦聶汝奎 推 總辦是誰委任 王 是由省長委任 推 趙逸民對於遂沈王劉有無爭點 趙 對於遂沈王無爭點 惟關於劉哲辭職應請貴廳依法行查及內務部盜用印信均望注意惟公民不過爲選舉乃國家之要政不容絲毫紊亂也 推 候本廳依法核判 退時已三鐘矣

●國會將提議廢勳

自民國成立制定勳位勳章令施行以來 發令頒給之人員已達四千八百餘人 現聞國會以政府獎勳過濫殊失國家愼重名器之本旨且我國既爲共和政體應與美國行政相同 亟宜仿照美制 廢止勳位勳章制度以符共和體制 惟查勳位勳章之頒予已定入憲法草案 爲大總統之特權應 將該項草案預先修正後方可提出廢勳案現已聯絡連署議員 一俟法定額滿即正式提出要求政府核辦按國會此項提議似非無見傳云惟器與名不可假人非言絕對不可假也蓋以官吏對於國家苟有異功殊勳亦自不妨與以相當獎勵以示榮報之意若僅持此虛榮以爲羈縻人材之術不特以名器失之過濫恐受之者視爲不甚希奇之物 有此勳位勳章並不能滿其欲望如九將軍之連電辭銜可爲殷鑒矣

時評二

●以孔叛孔之議員(青)

▲孔子之道苟足與天地同休尊之卑之皆不能增損其萬一彼主張以孔教爲國教者亦徒見其好事耳

▲國會議員之主張以孔教爲國教者雖居少數然彼輩腦筋皆極簡單以爲苟不定孔教爲國教孔教卽將銷滅爲尊崇孔子計遂不得不堅持到底其頑固可恨其愚亦可憫

▲據今日本報專電素所主張以孔道爲國教之李景濂張琴二人皆自願犧牲意見而國會所會於國教一條仍不能解決各執己見不肯相下孔子有靈吾知其必啞然失笑矣彼少數之議員何爲其不憚勞之一至於斯也

地方新聞

△直隸▽

●知事愛妾開賭場

涿縣知事朱元炯約集劣紳在衙署打牌藉此博愛妾歡以故凡欲運動官司者先求與朱之姘婦打牌故意求輸然後求之以事無不應者每當履舄交錯日注神移之時已操勝訴之左券矣朱又爲推廣營業起見在街上恆義昌總號店及元昌局設立賭博分局即以該鋪長商會會董王呈章商會副會長王惠（綽號大鋪秫稭因其運動力之首也）爲各分局總理恆義昌則以打麻雀爲大宗該衙署劣幕錢榮福鄒少甫陸懷鍾谷薌及商會特別會董李玉書寶和當鋪掌櫃靳雨亭王青權等晝夜更代不肯少息輸贏在數百元之譜元昌局則以牌九爲大宗來局賭博者則有商會周某警局某某商會會董王樹棻李崑（綽號狗爸）等常往賭博輸贏亦在數百元之譜聞皆得朱元炯之特許其中皆有特別之敬獻聞恆義昌又有特別分駐所即某會長所開之人和成如恆義昌勢成擁擠之時則紛往人和成並招集寶和當鋪張性存中國銀行李某丁某等賭博朱元炯並密令馬快在四鄉分設賭廠若干處尤以吳村碼頭爲最甚此又朱元炯到任後縱賭之特別政績也

△四川▽

●叢望祠發現古跡

郫縣城西南隅有一古廟係叢望二帝之祠宇內有二高墩或云二帝墳墓該縣前知事齊東源因入視見其房廊朽壞令紳商助捐培修至今尚未告成工役掘一洞現一石龜身長六尺有餘背寬三尺有餘幷有磚造石門一座形似城門左右接有土牆高約丈餘惜無碑誌可考不知作自何時也

●猛獸噬人之駭聞

蒲江來函云該縣屬涼風嶺一帶松杉蔽日該處丁姓農民一家七口編茅爲戶日前夜深忽來巨豹一隻將彼幼女啣去丁姓夫婦起與爭鬥豹大怒幷將丁姓夫婦撲殺而去次日鄉人持械往尋竟渺無跡矣

△廣東▽

●綠呢大轎抬洋狗

顏德璋逃後即回桂省平樂原籍前月桂省公署准朱省長電將顏通緝並查封產業即轉電平樂梁知事照辦乃顏又先期聞風逃遁家中貴重器物亦盡裹載而去梁知事率帶警兵至沙子街搜顏住宅僅存粗重器物多件該警兵即盡搬出在沙子街拍賣內有素心蘭花十餘盆鐵牀一架梁知事即令撤回此外尚有大西洋狗一隻始欲用繩牽去奈狗甚大牽之不動梁知事因其他要公留鄉辦理乃命用其所乘之綠呢大轎將狗抬回返至署中各差役急啓中門分班列侍俄見轎內仰臥一狗均驚駭異常以爲縣官已化爲狗矣嗣經轎夫說明原因始各釋然一時傳播署內外騰爲笑柄云

△山西▽

●逆子醉酒殺嗣母

定襄縣中霍村張某日前乘醉將其嗣母殺斃一事亦誌各報茲將其起釁詳情探誌於後聞張某係經商塞北日前歸家其妻逝世因欲變產續娶而嗣父母均不之許嗣後張某時常指桑罵槐與人尋隙生氣一日其嗣父母滅燈安寢而張某徘徊院中不睡偶聞其嗣父怨其嗣母曰我說爲伊娶室而汝不許致令常日生氣眞不了也張某聞言之下始知其母從中作梗不令其娶遂懷恨而寢次日即肆飲大醉將其嗣母連刺十四刀斃命而逃其舅氏某（係木匠）聞伊遭事往探其姊（即張之生母）適值縣署公差來村捉兇而兇已逃因將其舅氏某捉去聞現尚被押其實與其舅氏有何干涉並聞該縣知事對於此案追捕頗嚴而該村社長亦大有不了之勢眞是城門失火殃及池魚了

△河南▽

●前門去虎後門進狼

河南省長田文烈貪婪受賄信任兇殘以致政治腐敗民不聊生識者推原禍始謂豫省土匪充斥社會日益偷薄皆田文烈尸位素餐貪財受賄以致之如警務處長王景福種種劣跡被省議會提起查辦欵眞贓實田文烈不能爲之彌縫只得撤任另委距其所委任者非並警洞悉務之人而爲貪墨無厭之丁鴛查丁鴛亦田文烈之私黨田抵任時曾委署河洛道尹庇吏殃民怨聲載道又充鐵路總稽查舞弊多端筆難盡述在前田文烈即擬委丁鴛辦警務因被人控告未果今王賊去職而以曾被控告之丁賊接任是河南警務之黑暗永無改良之日也嗚呼

△長沙▽

●長沙酒商呼籲聲

長沙酒商營業不下萬餘家惟因苦於稅法苛重以致營業大受影響十六號該商等特在孚嘉巷杜康廟酒業公所集議統計本年虧折六十餘萬較之往年一落千丈遂有多數主張歇業另謀生計令該邦董事張子林遽然歇業亦非計之所得遂提議請求政府酌量減免稅費以輕擔負於是各酒商咸表贊成當公舉陳子林王端廑魯心餘王恩廷湯啓業鄒應巘爲代表擔任一切進行該代表等業已稟呈省公署財政廳烟酒公賣局長沙知事公署並郵呈財政農商兩部減除牌照公賣兩款仍照民國元年成例每年徵銀元四角並發還押金以恤商艱譚省長（范代行）查以煙酒乃消耗品重稅所以寓禁於征之意且屬國家稅範圍各省通行已久所請減除之處着勿庸議云

●實業機關之刦運

吾湘實業經費自民國三年下半年文斌以後各實業機關支絀萬分如女子蠶業講習所馬廠蠶業講習所培桑局森林培秧局等處紛請省公署撥欵補助經前巡按使批准在勸工場佃金項下撥用在案茲勸工場場長黃孝聞以此項佃金原係各商號逐月所納自應作爲場內一切費用從前除本場支用外尚有贏餘故可隨時撥用現各商號進場貿易者較前爲少若仍將此項佃金撥爲他種機關補助實屬萬不能支聞於日昨將其中詳情縷呈省長請不再行補助云

△湖北▽

●舊歷新年之景象

鄂垣自辛亥起義瘡痍未復加一頻年政局多故暗潮橫飛故每值年節軍警異常戒嚴市面亦冷落人有戒心近因大局漸趨穩固本年度歲歷年氣象頗殊玆由各方面調查如下

▲官府之酬酢　文自道尹以下武自旅長以下在城官員均往督軍署道賀並互相酬酢車水馬龍頗形鬧熱王兼督除拍電大副總統道賀外隨時與各屬員籌洽但免去一切浮華繁文以歸簡樸且諭各機關於初三後照常辦公

▲外交之周旋　駐漢各國領事以陰歷年關爲中國習慣法所尙且平日與王兼督辦理各種交涉感情亦洽紛紛投箋致賀督軍特派江漢道尹會同駐鄂交涉員致賀以盡主誼而睦邦交

▲居民之歡慶　向年禁止燃放遊砲今歲因大局底定又無他項風潮是以不禁自去年底以至於今鞭砲之聲不絕於耳全城各街國旗飄揚司門口一帶燈市亦異常熱鬧頗有人語中含樂歲聲之象中國歷來紛飾太平之故態今猶不改云

▲遊人之熱鬧　黃鶴樓爲名勝之區每值年節遊人甚夥近日天氣清明春色宜人故遊人較向年尤甚登高一望三鎮氣爲之一下觀音閣紅男綠女爲香者亦衆警察五署以男女雜踏往來人衆恐生事端特加派崗警藉資彈壓而維秩序

△江西▽

●陳麻子大鬧花燈

頑燈唱采吾國習俗也家家戶戶之兒童每值新正元宵前莫不各舉花燈圍集遊戲竹馬兒童亦是點綴新年之佳話乃昨晚本城毛家橋街坊街有兒童二十餘人遊耍龍燈並有李某率領全隊爲之領袖至近處商店喝采索燭各商店以其財神話說得開心咸樂與之周旋惟泰豐厚雜貨店因與李基有隙故李不願往該店喝彩詎該店主陳麻子迷信素深以爲燈不來我家今年生意必不興旺於是大發雷霆率同子姪輩前往衙鋒竟將紅紅綠綠之花燈隊伍打得零零落落霎時間靑臉者爛額者破衣者失鞋者號啼之聲不絕于耳適值該管警署所長之姪濮某行經該處覩此情形急前排解詎該陳某忘其所以莫辯是非竟將濮某亦混爲毆打該處崗警以此種舉動無理已極遂近前將陳某拿獲帶往三區一分所懲辦若陳某者不忍小忿殃及其身其亦咎由自取乎

●促狹鬼大尋開心

余友來自九江訪者叩以路事新聞友曰關于路局重大事件報紙言之甚詳毋待贅述惟日前有促狹鬼故意尋協理劉廷琦開心一事聞之令人發噱亦君指余大好之材料也請爲君述之客臘二十四劉協理在某機關手談忽閽者遞進一函並紙盒一枚函面書　內函及附件即呈劉協理台啟　字樣劉以爲重要之件比即開盒取視則見內藏紙製戲臉壳一副用五彩裝璜劉一時羞憤交集幾不欲生經同場者勸慰良久不懽而散至于函中作何語則不敢臆斷容探得再爲君告說者謂昔司馬仲達受諸葛武侯之巾幗而不令怒劉協理受無名氏之面具而大憤古今人之度量未免太不相侔云

△杭州▽

●各鄉風土記

▲分壯闕　各鄉惡習相沿每遇父母亡故三年服闋將木主焚化其死者名氏及生歿年月日時開單送交社廟住持僧登記簿內故鄉民家內並不供奉祖宗牌位一經年湮代遠其子孫竟有數典而忘其祖者惟西鎮塘棲等處無此惡俗他日遇死者忌辰則由該僧通知其家屬望空祭奠每歲十二月念三日由各社廟僧人印就社司神像連同各家宗祖之忌日單挨戶分送名曰分壯闕一至新正各施主咸手攜錢米或年糕等物赴廟佈施以酬該僧掌管宗簿之勞故日來如臨平之樹坟廟亭趾之永寧社小林之長安廟吾杭之寶光寺博東之慧日齊等寺僧人所獲糕米金錢頗屬不貲云

▲包蠶花　鄉民向以蠶桑爲養命之源一年衣食咸於此取給故對於育蠶一事異常鄭重每屆舊歷新正常有一班江浙術士手持斤扻課筒沿門打卦以占一歲蠶汎之豐歉鄉愚無知如遇卦象不吉往往託該術士設法祈讓言到須包收蠶絲九分酬洋若干記入手扻內俟今年蠶事畢後如果靈驗即當如數報酬

▲打花鼓　時屆新年各鄉打花鼓者皆係江北窮民不下十餘起之多此鼠甫去彼鼠又來見之令人厭恨開每唱一曲必予以白米三把年糕十數塊始謝賞而去否則即破口謾罵吵擾不休故正月間各村鄉民耗費頗多

廣西路汕頭路　笑舞臺　電話三五一五

劇務　汪優游　主任

十五日戲　大鬧龍船

十五夜戲　三笑　頭二三四本

胡寄塵編◎惟一無二之好雜誌

小說　革命　軍

本雜誌第一期出板以來不脛而走送兩天○不及五、已消售曰五百份惟是遠道諸君購書不便本社特思得一最善之法○凡在本埠欲雋書者請以明信片出欲欲購册數○及詳細地址本社立郎派人送上○同時收回書價定價一角特別七折○發行所上海西門外安瀾路大吉里二十三號波羅奏館

河南路一百廿一號

時和

洋金首最名老
裝銀飾著之號

本號專辦頭等鑲石珍珠翡翠寶石鑲嵌玲瓏金銀首飾精製各欵金銀器皿巧製彈簧耳圈嵌寶手鐲結婚用印戒指彈簧圖書戒指藏小照戒指頸鍊領針纖針定製徽章動章一切名目繁多不及備載如蒙士紳商閨閣各界惠顧自賞格外克己以副盛意　主人謹啟

閱報諸君欲治愈瘋溼骨痛否

如欲就痊請讀以下所列之證書

現下正値瘋溼骨痛盛行之際故常有多人遭此慘苦也且有多人因去年患此症今年已成跛足矣豈願因循坐視曷不細觀此篇可知韋廉士大醫生紅色補丸爲治瘋溼骨痛之奇妙靈藥能去致瘋之由故可爲絕根株也

湖南常德水上警廳分署長陳紹基君來函云鄙人幼隨家父宦遊上海等處返里後投筆從戎投入長勝水師充當哨長所有一切公務手續未敢善於求人以致精神耗散百病叢生瘋溼骨痛腰痛背酸腿軟等症寸步難移家父以爲過慮聘請名醫服藥多方罔見功效及試服韋廉士大醫生紅色補丸及服完兩瓶精神頓爽連服半打所有舊症一律掃除眞不啻盧醫降世扁鵲重生今無以爲報聊書數字敬謝韋廉士大醫生紅色補丸再造之德

此何故也因瘋溼骨痛乃緣酸毒入血所致也其血之變酸乃因風寒潮濕因其能去血中酸毒並使其血變爲潔淨有力之故也韋廉士大醫生紅色補丸用其造血清血之功已曾治愈無數之患血薄氣衰　少年斲傷　房事不濟　胸肺萎弱　胃失消化　乾溼癬癩　以及一切皮膚諸恙或山嵐瘴癘等患且對於婦科各著症尤靈效請自今日始向尊處藥房或直向上海四川路九十六號韋廉士醫生藥局購買可也每一瓶英洋一元五角每六瓶英洋八元郵力在內

小書奉送　如欲詳細請書一明信片至以上地址立即奉贈血之疾病小書一本詳明瘋溼骨痛等症是也

新年宴會後餘聞

常有多人因胆汁不和肝經失調患大便秘結之症以致胃不消化飲食少進凡患此等病症韋廉士紅色清導丸爲絕對之良方也每飯後服用一丸開胃健脾滋助消化臨睡前服二丸能治肝火上升頭痛目眩肝經失調以及大便閉結因次日早晨必能順序大便一次也湖北武昌西醫張澣臣云韋廉士紅色清導丸功效神速藥和平出自其然如尊處無從購買請即寄郵票大洋六角至上海四川路九十六號韋廉士醫生藥局原班郵奉一瓶可也

韋廉士紅色清導丸　PINKETTES

世界著名之清血解毒內服聖藥

六零六 內服聖藥 無名腫毒
六零六 內服聖藥 魚口橫痃
六零六 內服聖藥 瘰癧癰疽
六零六 內服聖藥 楊梅結毒

六零六 內服聖藥 癬疥瘡瘍
六零六 內服聖藥 濕毒下注
六零六 內服聖藥 筋骨疼痛
六零六 內服聖藥 疔疽陰症

◎價目 每瓶洋一元七角半 每打洋拾七元五角 總發行所 太和大藥房 新記 上海石路 本埠外各大藥房均有出售◎

英大馬路望平街斜對過

金銀首飾公司 聯生 閨閣飾品

世界日漸開通凡百工藝亦崇尚奇巧本公司一應出品無論金銀首飾珠寶鑽石玉器因技師均由粵東聘來其工作之巧美觀有驚人奪目之西故開張以來中西士咸爲歡賞今屆新春閨閣需用裝飾大半尚重西法鑲嵌鏤刻諸品請來公司隨便觀覽即知予言之不謬也 聯生公司披露

金清如改良新曲 貴府喜慶相邀本集八元 另送六角戲法

范少山改良新曲 十 七

▲進口輪船 二月五日(十四)禮拜一

新疆 由香港 太古公司
裕生 由香港 怡和洋行
鎮安 由香港
神陽 由大連
鄱陽 由長江
德和 由長江
襄陽 由長江
江天 由長江 招商局

▲出口輪船 二月六日(十五)禮拜二

聯益 開往長江 太古公司
大貞丸 開往長江 日清公司
湖北丸 午前十時開往大連 大阪公司
近江丸 午前十時往日本 郵船會社
德和 開往長江 怡和洋行
樹丸 正午往寧波
江大 開往長江 南滿洲社
長安 開往長江 鴻安公司
泰寧 開往崇明海門 寧紹公司
海門 開往崇明海門
鎮安 開往香港廣東 太古公司
二月七日(十六)禮拜三
大和 開往揚州 大達公司

襄陽丸 開往長江 日清公司
新疆 開往香港廣東 太古公司
鄱陽 開往長江 太古公司
新北京 開往寧波 太古公司
新寧紹 開往寧波 寧紹公司
二月八日(十七)禮拜四
大福丸 開往大連 日清公司
基隆丸 午前十時開往台灣 大阪公司
小野丸 午後三時往青島 南滿洲社
熊野丸 正午開往神戶大阪 郵船會社
怡生 開往青島 怡和洋行
景星 開往烟台 怡和洋行
遠寧 開往崇明海門 聚豐公司
二月九日(十八)禮拜五
神戶丸 開往神戶 南滿洲社
進一丸 午後往大連 南滿洲社
南陽丸 二月十日(十九)禮拜六 開往長江 日清公司

新世界精鐫

方圓橢圓水晶珊瑚堪作公事圖章用者其價值最上乘者(外用上等血牙印子元以上精細花紋(錄花鳥山水之類)(有一二元至三四元者)最普通銷行者如紳商學界隨身携帶信用圖章以及學堂獎賞男女學生用之類其價有四五角至一元數角者 另不論大小每章送刻兩字不取分文 其草隸篆以及西文花字均可任便定刻如蒙賜顧定期取件不誤

翡玉 瑪瑙 象牙 橡皮 金銅 角木 圖章

本社新製圖章欵式十種有象牙百鳥極精細花紋可作鏡架者有長方定價極廉且請金石家代鐫刻姓氏名號晶玉瑪之

◎總發行所 上海望平街 新世界

催眠術 通信教授

本會所云之教授催眠術非如坊間所售之是如如是使能使人催眠坊間所著者多秘其眞法故學者讀之無一書著成焉今本會破除此例將無論何人法公之於世凡有志學習者通信教授均可入會研究本會章程請惠郵票一角卽寄贈詳細

日本神戶平野下祇園町 中國精神研究會

凡患寒熱病癆病或腸胃病等服之為最適宜之補品也

雀巢牌 名牛奶補身粉 奶粉

凡婦孺老人以及衰弱者服之均能養身壯體

本埠新聞

◎美德決裂聲中之上海

昨日文匯報云近數日中華盛頓外交政局變遷之速使寓滬美人不得不起銳猛之感覺美人對於此事現尚守緘默態度雖皆希望其結果早日揭曉或者確實之宣戰消息較吾人今日所聞爲尤足驚悚者將不旋踵而至矣本埠美總領事薩門斯君謂署中尚未接到華盛頓官場消息但未來之事似已顯見朕兆自美德外交決裂後本埠美國兵艦忙碌頗甚巡洋艦星雪納悌號及砲艦海立拿號威明頓號蒙諾克賽號連日晚間裝煤至深夜始止今日尚在裝煤巡洋艦旁駁船甚多均極忙碌該艦現泊黃浦中距美總領事署最近之地點云此次美艦之行動究將如何尚未決定大約其三艘將赴呂宋與海軍旅艦芥爾維司頓號連合本埠美國商界對此時局並不十分震動本報記者（文匯報自稱）曾於今日往訪寓滬美人某君此君在滬多年曾任公家要職其言曰美國人民不論寓居何地對於其政府之政策苟已正式宣布於世皆將一致贊成而維持之對於政府之鎮定決斷適合于國家之尊嚴者吾人皆將以完全信任付托之云德國製造詐僞新聞之廠向設收發機關於紐約舊金山二地今情勢既易勢不得不另行創造收發電信之處矣惟德國新聞製造部之才智必將有以救此厄則將來德國新聞部之發展亦必有奇趣也

▲文匯報又云昨今兩日美國巡洋艦星雪納悌號異常忙碌該艦現泊於黃浦灘對面之英國海軍浮標駁船日夜伺候於其側其狀似汽鍋已生火預備隨時開行者惟今日（五日）下午尚未接有開駛出口之命令此外尚有美國炮船三艘德美如果宣戰則所有美艦皆將離開上海云

▲昨日字林報云使美國果成爲交戰國則駐滬美艦應於二十四時之內出口果若是則上海之外國軍艦將絕跡矣現在上海之軍艦法國二艘日本三艘英國一艘均以歐戰扣留在此者其軍械早已解除矣昨日浦江尚有美國巡洋艦星雪納梯號一艘砲艦威明頓號海立拿號蒙諾克賽號三昨爲星期日而巡洋艦旁尚有駁船靠之此亦非恒見者也或爲該艦裝運煤炭軍糧以備不虞云

◎衛西琴博士第一次講演記

江蘇省教育會於五六七三日開講演大會三次請美國衛西琴博士分日講演各情已誌前報昨日爲第一次會期於下午四時半開會講題爲教育爲生人能力之科學共分三節昨所講者爲第一節中國衰弱之原因略謂中國對於感情知覺道德三項最重自然能使不偏不倚爲歐西各國及印度所不及所以世界古國如希臘羅馬等均已滅亡而中國獨能存在惟因過於自然而一切言語行爲流於隨便不自注意今反以不自然的教育方法補之不愈覺日就衰敗云講畢已六時二刻是日天氣嚴寒而聽講者異常踴躍教育界之熱心洵不可及也

◎組織南洋遊歷團之倡議

吉隆坡華僑公推之國會選舉代表謝碧田君來滬後頗受各社會歡迎茲悉謝君於昨午詣工商研究會接洽一切由徐君廣華延入會談後謝君允將會中章程分寄南洋各屬以便推行而期招致並經謝君提議要求該會正會長楊小川君轉呈中央速行組織赴南洋各屬遊歷團出洋考察工商事宜組成後擬請海軍部選派兵艦護送出洋迨事畢即導引南洋華僑組織之回華懇親團同乘原兵艦返華（華僑懇親團本擬三月間起程回華）藉壯觀瞻而資親愛甚爲一舉兩得云云當由該會允爲代致會長迅即轉電政府請交兩院核准實行此舉繼由徐君借入南洋商業公學校經吳校長分別指引參觀云

◎籌備道屬高等小學聯合運動會

道視學兼滬海道屬行政人員聯合會會長余沅以道屬高小學校校長聯合會上次議決案開道屬十二縣高等小學聯合運動會每於春季舉行俾各校得以互相觀摩藉資研究現定陽歷四月二十三四五日即陰歷三月二四五日舉行第一次道屬十二縣高等小學聯合運動會以滬海道徐道尹爲會長設事務所於尚文路由道視學余沅爲該事務所主任分事務部技術部兩部業由道尹公署訓令道屬十二縣轉行各學籌備惟女學校因往來路途跋涉寄宿不便暫不附設云

◎規定學校官署行文程式

上海縣公署昨日通令上海公私立各學校文云案奉江蘇省長公署訓令第九十九號內開案准教育部咨開准四川省長電開請將學界對於行政界行文程式分別核復等因並准江西省長咨開請核示道尹縣知事與轄境師範中學各校互相行文應用何種程式等因先後電咨到部准此查學校對於官署互相行文未經明訂程式不足以昭劃一茲經由部分別規定除分咨外相應附抄程式咨請查照並轉行所屬各官署各學校知照等因並附程式單前來合行抄單訓令該知事遵照此令等因計附程式單到署奉此合行抄單令仰該校長遵照此令計附學校官署互相行文程式各地方設立之學校對於主管官署行文時用呈主管官署對於直轄學校行文時用令（例如縣立學校對於縣公署省立學校對於省公署聯合縣立學校對於道公署等）不相隸屬之各官署學校公文往復時用公函（例如國立學校對於省公署省立學校對於道縣公署等）視學與各學校行文時用公函視學對於隸屬各官署及上級各官署行文時用呈省縣教育會對於省縣公署行文時用呈省縣公署對於省縣教育會行文時用公函省縣公署對於省縣教育會有所陳請時用批

◎寶裕坊慘案近聞

前清已故淮揚道蒯光典之二夫人蒯王氏及第五公子蒯彥先同時被家丁王廣福用刀戳破咽喉斃命一案王已逃逸由捕房將其保人王德成帶案訊供判交保聽候緝凶歸究各情已誌本報嗣因王德成無人具保管押捕房昨晨由捕將王解送公堂奉王襄讞與英領白君訊據華探目李星福偕九號西探目上堂稟稱因犯王廣福係由尸屬所雇之傭婦主薦現正在各處偵緝請爲展期再訊云云中西官得供判王德成押候特別訂訊

◎官紳會議修路

工巡捐局前擬與浚浦局訂立合同借款修築依周塘馬路一案江蘇省議會恐損主權呈請省公署核准改歸江南水利局籌辦嗣因省庫支絀此項經費由地方自行籌劃經齊省長訓令上寶兩縣沈張兩知事會邀上寶兩縣士紳暨商董籌辦沈知事商允張知事定期五日在上海縣公署集議等情已誌前報昨日午後寶山縣知事張允高江南水利局總辦沈銓上海工巡捐局局長朱鈞弼寶山殷行鄉紳董李文浦吳淞鎮鎮董朱治上海引翔港紳董王銓運王銓達等均如期蒞縣與沈寶昌知事於三時開議直至五時始畢至所議籌款及築路辦法俟探明續誌

◎浦東又有盜案

浦東上南交界三四眼廟地方鄉民朱阿榮家於前日夜半時突來口操客音之盜匪十餘人撬門入室各出利刃恫嚇用麻繩將闔家男女盡行綑縛翻箱倒篋任意搜刦銀洋服飾約值五百餘金携贓揚長而去昨經該事主開單投報上南兩縣公署請求飭緝

◎何以慰此木商

南市十六鋪至南沿浦一帶木排迭由浚浦局限令移開曾紀前報茲由木商聚豐等二十三家稟陳工巡捐局請仍維持營業設法通融（一）准占有浦面十五丈地步（二）變通限定之起卸鐘點以十四天爲限（一）每行門首留起卸木植門徑庶免周折致生危險等情昨經朱局長批示云據稟已悉仰候函商浚浦局俟復到再行批示飭遵此批

◎跳電車之殷鑒

寶山人金福祥前日至虹口元芳路探友沈杏生後乘坐法界至楊樹浦之十五號電車駛至華記路附近急於躍下跌傷右太陽穴及胸部等處由捕車送醫院醫治無效旋即殞命捕房飭探將尸舁入驗尸所昨晨亦奉公廨中西官蒞所驗明升座公位據尸姪金榮生與沈杏生投案認明並據見證婦人李王氏證明死者跳下跌傷情形又據電車賣票人方長生投訴死者並未候電車停歇即行下躍各節問官得供察核醫生驗單確係胸部受傷致命以金自不小心諭尸屬自行棺殮

◎公廨訊鞫盜匪

南京路萬昌典當于一月十一號夜被盜一案由法公堂捕獲盜丁三花子高登魁仇志遠等訊與此案有關移送公共公廨訊判押候切實查明再核曾紀本報昨由捕房傳同萬昌當夥吳貽錫將丁等復解公堂訊據中西探稟明前情並將在法捕房抄得各犯之西文口供單呈案復據華探王寶生稟明此項供單係在法捕房抄錄故無華文原底云云經關讞員與英副領事研訊被告等口供互推不認判仍一併還押候下禮拜一復訊再核

◎鄉婦慘遇搶匪

▲模範警察那裏去了▲

昨日午後有浦東鄉婦某氏至滬城大東門鳳祥銀樓購兌金綫圈二副每副計洋六元數角共十二元有奇分裝二匣由該氏携取出外擬往東街香粉店再買香油不料行未數步背後忽來一匪將其金圈攫取一副而逸迨該氏喊救匪已去無蹤跡該氏復回至該銀樓哭訴聲稱此物爲鄰家托辦今遭被刦無力賠償惟有一死而已該店夥向之勸導幸而分裝二盒現在尙留一付否則悉數遭失乃向其再三安慰該氏始含淚而去一時見者無不爲之酸鼻

◎各校消息一束

▲文生氏高等英文學校　北蘇州路文生氏高等英文學校創辦以來歷有年所各生成績斐然可觀有高麗學生曹正煥離校後即考入美國派克高等學校他若石家麟考入南洋公學中學四年級（現已畢業）繆天綬之考入北京大學去年下學期本科一年生張燿之考入郵局充辦事員皆該校所造就又有陳榮辯者現年十四肄業該校僅二年（現在預科二年級）聞已可直接聽講當洋教員上課時除質疑問難外並能達教員之意於新同學是亦該校教授精良之所致也茲校長潘君志驤爲力求完美起見復添請狄蘭夫人教授萬國史等於本科則增交涉公文法文兩科公文由校長教授法文由英國派生女士教授茲學生畢業後欲佔位置則不得不學交涉公文欲投考國內外大學則不得不學德文也該校除校內宿舍外復設校外宿舍學生之衆從可知矣

▲學生會日校　寰球中國學生會日校昨日五號開學新舊學生報到者一時甚形踴躍校長楊德鈞君原擬即日開班授課奈有多數外埠學生拘於舊歷習慣紛紛來函僉謂不克如期到校懇請展期開課以示體恤等情楊校長刻已准如所請定期於本月十二號（陰歷正月二十一日）開班上課云

▲華實女學　南市外施家弄華實女學校自蔣蘊珍女士組織以來已經三載去歲寒假時開游藝會各科成績斐然可觀來賓濟濟頗極一時之盛茲於陰歷正月十四日開學聞新舊學生甚爲發達云

▲競進學校　本城三牌樓盛家弄私立競進學校係襄社主任王匪安君創辦一載有餘教授甚爲合宜入學頗衆現該校於本年春季增設法文德文兩科並聘周君厦千爲助教定於夏歷正月二十一日開學云

▲愛羣女學　本城蓬萊路愛羣女學校創辦有年除教授日常課程外去年秋間增設各種手工音樂等科頗爲敏捷以故入學生徒爲數甚多已於昨日開學現該校已分設支部尙須擴充學額招收生徒以期普及云

▲尚賢學校　唐君慶馥以滬北滬甯火車站一帶地方日見繁盛特在華童公學對面克能海路存厚里一弄創辦尚賢學校已佈置就緒所招生徒已有數十人現該校定於正月十六開學云

▲廣智小學　閘北寶山路義品里私立廣智兩等小學校創辦二載於茲校風勤樸教授完備而男女職於教授法均深有經驗故生徒濟濟日形發達今歲報名者已達二百餘人該校校長陳少卿君以校屋不敷特擴充校舍寄宿舍並增設商業專科加聘胡之珍君爲主任女校添設家事縫紉科聘周詠仙顧秀中二女士爲主任已於本月十四日舉行開學禮報名限月底截止云

▲勤業女學　法界朱家橋朱劍霞女士創辦之勤業女子師範學校成立四載頗著成績現因添設文學藝術等科聘請專家教授研製中國社會上人民日用必需物品及西洋跳舞禮服四季衣服髮網並各種美術品以期養成獨立性質造就完全人材因恐原校狹小學額過多不敷住宿已另賃殺牛公司西首奧禮和路鼎新里新造之西式洋房爲校舍定於本月十二日開課並聞朱女士爲普及女界教育起見凡眞正貧苦者均免收學費云

▲志成學校　公共租界大通路新康里志成學校係去年秋間由馬杰胡思兩君所創設慘淡經營成績尙佳今歲入春以來報名投考者絡繹不絕現該校爲注重教育起見特添聘張一鳴戚洪野二人主持教務以謀發展云

◎喇格納路盜案續誌

前晚八點一刻時住居法新租界喇格納路一百二十四號門牌邵立坤家被盜搶刦一則當時該盜等共有十餘人均操外路口音先在門外將電鈴撳動由傭婦開門該盜等約七八人各持手槍刀械一擁而入餘匪在外把風入內之後該盜等將利刃插入檯子中間並帶有蔴繩一大把欲將事主等捆縛幸事主見勢不佳不與計較故未被捆當被搶去金表金鍊金別針壓髮鑽戒各物一匪用刀將事主身戴之肚兜割破搜去鈔票一百二十元共計値洋六百餘元又欲登樓行刦邵之家屬早將樓門緊閉故未被刦該盜等始携贓而逃事後邵立坤報告捕房捕頭諭令探目沈德福包探李幹卿前往勘明外速緝各匪到案訊辦

法新租界白爾部路倒斃男屍一具由捕房車送輔元堂驗屍所查明有無屍屬再核在案現有屍親沈氏投捕房聲稱死者名王大大係婦人之外祖父年七十四茲蘇州人向爲成衣匠今因年老停工並無兒女就擱在婦人家中於陰歷十一日晚上出外未回不料被人戳斃惟外祖父素來與人毫無仇隙故此兇手難以臆度求請免驗備棺成殮等情捕頭飭令具結准予自行棺殮並飭各探嚴緝兇手訊辦

◎北新涇興辦義莊

上海縣沈知事以前據九圖圖董徐炳春等籌置公有義莊稟請立案沈知事曾訓令上海市經董陸文麓查復在案茲覓得陸經董復文照錄如下呈爲查復事奉訓令一八九號以九圖圖董徐炳春等籌置義莊飭查有無妨碍情形經董當查九圖北新涇附近地甚空曠不屬租界以之興辦義莊購地設備甚爲相宜正擬具復間又奉令催辦日核議具復等情合將調查並無妨碍情形據實聲復謹呈

◎浦東紳商議修橋梁

浦東陸家渡中市向有木橋一座爲東西往來要道近因年久失修車輪往來諸多危險茲經洋涇市經董劉韻雲潘作臣得悉邀同該處紳董沈杏苑暨信昌泰木行經理王烈松樊昌火柴廠經理邵爾康等會商之下當場議決該橋須加闊一尺加高五寸所有經費由信昌泰樊昌等分投担任業於昨日起興工修理矣

◎開浚走馬塘之縣批

上海縣公署昨批引翔港鄉經董函請開浚走馬塘由云來牘已悉所請爲興修水利起見應准備案給示至派吏督工一節可無庸議即仰該經董隨時監察督促進行可也此批

◎匪徒之膽愈張矣

靜安寺路新世界遊戲場近日迭次被人嚇詐詎料前日薄暮時該遊戲場樓下附屬之振新烟紙店內忽有炸彈一枚發現且有燃着之綫香一注插於炸彈之上該店主見而大駭立將綫香拔去當即報告新閘捕房捕頭急派中西包探到來將炸彈携回捕房設法消滅燬去後一面嚴諭得力包探留心偵緝置彈之人務案徹究

◎陳蘭薰汽車殺人

前赴美賽會監督陳琪住居愛文義路八百四十三號門牌上月九號陳乘坐一百七十五號自置之汽車行至河南路甯波路轉角因汽車夫朱新發司機不愼將跛足乞丐錢金龍撞倒碾傷左腿由三百九十四號華捕劉君琪查見將該丐車送醫院醫治無效身死由捕將尸舁入虹口驗尸所昨晨報請英公廨王肇之襄讞與英領白君蒞驗得委係受傷身死塡明尸格復升座公案即據汽車朱新發與華捕劉君琪投訴誤撞情形並據包探張林泰投案稟稱

桒車夫肇禍犯將朱傳案請究稟中西官判朱存洋一百元保出手尸著保傳收殮候公堂復訊核斷

◎警察廳取締薦頭行

淞滬警察廳長徐國樑因據某紳函稱近來盜案發生多由於雇役傭婦串通匪徒乘隙刼掠甚至有見財起意謀斃主人之事若不嚴訂章程取締薦頭行將來必遺害無窮等語徐廳長以華界各薦頭行前年份經訂章查察此時盜案叢生自應重行取締前日特通飭各區署所調查境內薦頭行有無添設情事並開具記號詳報俾便從嚴取締云

◎製造局重樹界石

製造局李總辦查得本局前後內外四周荒地甚多所豎界石因已年久均被棄去茲爲預防隣右侵佔局地起見自應按照舊圖在于界線沿邊之處復行勘明地址加揷界石以免被佔而重公地昨特派員查勘一律安設界石矣

◎稅務所長調浙消息

滬上稅務所長吳憲奎與新任浙江省長齊耀珊舊時同寅之雅平日頗稱契合現據稅務中人傳出消息齊氏履任後曾兩次函致吳所長囑其辭差赴浙襄理財政事宜聞吳以此間稅所比較日增辦事亦甚爲棘手擬乘此機會辭去差使預備赴浙另謀位置云

◎國貨雞蛋餅之發達

本城福佑路振華雞蛋餅廠爲潘子勤金翼心二君發起創辦已有二年苦心淬厲慘淡經營自發行以來因所蛋餅製各種蛋餅力加研究纖屑無遺故能補益人身頗受社會歡迎營業之發達銷路之廣闊實爲國貨界上放一異彩聞去年生意竟有二萬金之鉅現潘金二君以近來市上外貨充斥深痛利權外溢特於昨日假座一品香菜館邀請各股東集議擴充添製西法餅乾藉挽漏巵各股東一致贊成踴躍認股大約陰歷二月中社會上必有振華國貨餅乾出現想該業之獲利可操左劵也

◎蔣錫英有玷家風

寄居公共租界白克路向開馬車行之何甘棠前爲伊子松壽聘定住居本城已故前閘北警務長蔣夢九之女蔣錫英爲室成婚後時常回甯以住居母家之日爲多詎於去年陰歷九月間私自在夫家捲取綢皮棉袂貴重衣服一百餘件並金銀珠翠銀水烟袋銀面盆等各首飾雜物所值四五千金之譜逃走無蹤當塲由何報告各捕房暨淞滬警察廳請緝並懸賞招尋在案茲有人報知該媳現匿製造局西柵欄地方前日始由何妻某氏與車夫等前往尋獲惟錫英見其姑已跟蹤而至情急從後窗跳出躍屋逃避於鄰居人之臥室床下尙有一男子亦卽乘機兎脫後由警察搜尋始將錫英獲住惟所捲之物已失多數遂卽扭至該檢警所請究矣

◎製造局祇准用六十萬

上海製造局軍廠經費現奉陸軍部規定民國六年份祇准動用部銀六十萬兩槪資鑄造額定各項軍械工料之用如有另飭添造各項軍用物件者應可額外請部籌撥而所定每月五萬金之用欵不得逾額務當撙節支用特經由部[illegible]遵矣

◎警佐尙要面子

淞滬警察廳對於商舖新開居家婚喪等事請派警察彈壓前經會議因恐不敷分派未便照准徧經地方紳商等一再請求始核准施行傳諭各區所署警正佐遵照辦理並聞此項商船會館因新正演戲請一分駐所派警彈壓事後送銀八元經該所李警佐璧謝並卽函復警察保衞原係應盡之義務云云

◎房主藐視人命

住居新閘孟納拉路二百九十九號之石熾君因大沽路福佑里之房屋失愼後不卽修理致墻壁傾塌壓斃租戶江彭氏由捕報請公廨中西官蒞所騐明飭令尸子具結棺殮後以石不顧公益論著捕房查明起訴傳訊在案昨晨由探將石傳至公堂捕房由牛門律師代表到堂譯明前情而被告亦延律師到堂辯護中西官得供會判石仍存洋保出聽候禮拜三見證到堂再訊

◎烟膏店大吃虛驚

昨日午後一時法大馬路前新街口適在修築馬路烹熬柏油一時不愼將油濺翻其火延及三百十一號福康祥烟膏店之門牌數扇當卽撲滅幸未成災

◎搶匪公然聚賭

虹口七浦路六百〇一號之趙水金前晚糾同曾在山西路搶刼朱趙氏金押髮之陸阿德周榮林並在浙江路搶刼某女子金挖耳之松江人徐興和並在王阿侯吳阿狗苗和尙劉金章毛子林吳根生陳奎江唐仁秀李德生顧阿大鄔餘發高順慶等聚賭抽頭漁利被匯四捕房華探目馬阿美查悉協同四十一號西探前往將陸阿德等一干人拘獲趙水金在逃連同賭具一併拘入捕房昨解公堂奉中西官訊實判陸阿德押西牢一年周榮林押九月徐興初係過犯著押西牢一年半餘人各罰洋三元充公賭具銷燬並補緝趙水金到案嚴辦

◎調查商團殉難烈士

上海商團籌備處前奉上海縣知事發給佈告調查辛亥以來殉難烈士以便撫邺卽將此項公文用石印印出分發各團董事職員調查在案茲調查明白報到者如張沛如榮九松底奇峯沈文炳劉舜卿等五烈士尙有俞烈士志傑等尙未調查報到昨經職員會議決重行發信催促調查以便呈覆縣公署轉呈大總統施行撫邺以慰幽魂云

◎南陽丸撞沉小輪續誌

南京下關製驗局飛雲緝私小輪在十二圩地方被日商南陽丸輪船撞沉溺斃潘管帶謝稽查及兵勇等十餘人一案曾經兩淮運使劉文揆咨請本埠交涉員楊小川向駐滬日總領事交涉等情已誌前報茲悉此案刻下正在調查之中尙未開始談判現兩淮緝私統領季光恩赴甯將此案詳細情形面稟馮副總統齊省長後特於昨日來滬會晤楊交涉員籌商辦法並將兩輪互撞時上下水淺地飛雲撞沉後之慘狀繪具詳細圖說交由楊交涉員核辦矣

◎茶肆容留烟賭

無賴張阿五前日糾黨在北京路八十四號某老虎灶內聚衆賭博又甯波路一百十二號門牌某茶館主陳金標因容留外人聚賭抽頭漁利並私設烟具招人吃食鴉片過癮違章被總巡捕房中西探分別查獲將烟賭具帶入捕房前日請廨出單派探往傳被告到案訊究

◎難得此俠義伶人

崇明鄉女毛鳳郎近被婦某氏拐帶來滬串同住居新閘路二千零念三號門牌之無賴陳潤甫陳奚氏希圖價賣因女不願致遭任意虐待經伶人某甲目覩不平向彼詰問詎陳等以該伶人不應多事將其凶毆由捕查見將陳等與伶人某甲一併拘入捕房經捕頭詰悉前情卽飭探目李星福往將毛女拘留至次日併解公堂訊判陳與奚氏各交三百元人洋並保毛暫留濟良所候核在案前日由捕將一干人解案訊據陳潤甫延律師到堂辯稱毛女係伊母托被告做媒並非販賣應請將案註銷中西官核供以所指販賣證據不足遂判將案註銷被告開釋

◎社會罪惡史

▲賭

△新閘橋之花會　花會賭博新聞一帑向推賈熏臟肚子之小弟及三十六個黨阿玉阿牛阿星等爲首自去年陰歷年底因同類中爲權利問題致成命案後各領袖畏罪脫逃新正以來向爲航船之爬爪鼻寶卿小辮子福生等在新閘橋或橋南墻北華洋交界處密設機關誘人購買然一般賭客已知若輩作僞情弊故投資者寥寥每日僅收錢數千文刻爲新聞匯四兩捕房捕頭查悉已飭中西探嚴密查拿庶幾禁絕此項賭博爲民除害云

▲烟

△文監師路之燈吃　福建人徐春四在文監師路一千三百五十八號門牌屋內私設燈吃洋烟容留朱立茂林錦峯在內過癮被捕查見當將烟具並徐等一併帶入捕房昨解公堂奉中西官訊實判徐罰洋十元朱林各罰洋五元一幷充公烟具銷燬

▲行兇

△水菓尖刀肇巨禍　江北鹽城人陳維敬又名大東子今年十七歲寄居閘北均濟里每日以拉車苦度前晚八時許陳拖車而回中途與素識之同鄉劣孩今年十六歲之王金有相遇彼此戲言起釁詎王卽在附近某甲水菓攤上搶取削水菓所用尖刀向陳維敬左腰肋等處連戳二下詎陳受傷過重立時倒地當由巡警聞聲上前將王拘獲抄出兇刀押送四區分署由警佐路詰之下見陳氣存一息當因爲時不早立命將陳車送紅十字會先行醫治王押候存核昨晨又傳到陳母陳盧氏據供年五十一歲丈夫已故五房祇此一子拉車度活請求究懲當奉諭備函將陳由會提回連同伊母並王以及兇刀一併函送地方廳請究等因旋奉檢察官提案預審該氏又呈出陳維敬血衣一件問官驗得陳維敬傷勢非常危險恐有性命之憂判令速送新普育堂醫治該氏着退去候示血衣發還兇刀存案王金有判令收押一面派警往肇事處調查究竟再核

時評　三

◉保護華僑　（愚）

▲殖民政策之最不發達者莫如我國政府固無保護之能力且幷無保護之思想一任此數十百萬之僑民赤手空拳與彼有勢力之外人抗其欲能不失敗以歸者亦戞戞乎難矣

▲謝碧田君以華僑代表力請工商研究會轉電政府保護華僑並組織南洋遊歷團與華僑懇親團相輝映謝君之意亦不可謂不美矣然記者于此不禁回憶曩年之所謂保護華僑者卒之口惠而實不至徒使我數十百萬之僑胞眼巴巴空望一塲耳噫

（人事消息欄）

▲自關此欄以來辱蒙各界惠登紛紜日必數十起限於篇幅難以按日懸排殊深歉仄茲自五月一號起增訂簡章酌收紙費諒愛登本欄諸君亦所樂願也下例（一）每則以百字爲單位百字外加半百五十字外倍加（二）每則至少二天算取費二角（三）刊日如展長每日每百字遞加八分字多照例遞加刊費請隨稿先惠如現欵不便郵遞可用郵票代價

文藝俱樂部主人莊病鶴先生鑒去歲面委代登各廣告早經冊案惟經濟上手續未清祈請早日賜交免弟爲難是幸或通信寓處以便走訪陳漱石啓事

新譯**稻草製棉花法**　價洋五角

製法最易一讀此法雖婦孺亦能製成有志研究實業者宜速購之函購郵票代洋

香烟製法　壹元

美國花露水製法　四角

上海北四川路一零四零號崇實學社啟

（志強夜校）（高等英文科　銀行簿記科）

本校請劉紹卿先生敎授高等英文南洋商業公學銀行科主任西儒何與先生敎授銀行簿記有志來學請至愛而近路耀祥里念一號報名學費高等英文科每月二元念一銀行簿記科每月三元二科並習每月四元函索簡章附郵票半分　該校白

▲招生▼

振新學校招生

本校設在英界派克路富華里開辦於茲已歷七載三育並重敎法完善以故遠近就學者莫不爭先恐後寒假後定於舊歷正月十四開課又附設之商業英文夜社以便商界日餘之暇得以補習今均有餘額三十名有志求學者速來報名幸垂意焉　創辦人徐惠施啟

商情

各國匯兌　二月五日各國匯水行情如左

大條銀電報三十七辨士三一二五（上海規元一兩合上）

英國電匯	三先令七辨士二五
英國現匯	三先令七辨士三一二五
銀行四個月	三先令七辨士半
買進四個月	三先令八辨士一八七五
定貨四個月	三先令八辨士六八七五
定貨六個月	三先令九辨士
法國電匯	五法郎〇一
四個月電匯	五法郎十七分
上海規元一百兩合下	
美國現匯	金八元十五七五兩
四個月電匯	八十八兩八七五
和蘭電匯	二百〇九個
印度電匯	二百六十羅比
每一百元合上海規元	
香港電匯	七十兩
日本電匯	五錢九分半

金市　二月六日收盤行情如左

現貨條金（每條）	二百八十兩
足赤條金	二百八十六兩
沙金合赤	二百八十七兩
銀樓飾金（每兩）	四十三元
銀樓飾銀	一元六角五分

錢市　二月五日北市銀及銅元小洋行情如左

龍洋	七錢一分三厘二五
英洋	七錢一分五厘七五
銀幣	七錢一分三厘二厘
小洋	六錢三分二分
銀折	三分

錢市

銅元	一百八十三千三百文
錢市	一百五十千文
衣牌	一千三百文
錢㭂	一千二百文
八開	一百十四文
小洋貼水	每角十五文

股票　昨日交通公司報告

康紗買（每股）	三兩二錢半
英查華買	十兩
藍格志買	二十兩〇錢五
洪加倫買	九兩五錢
德力風賣	八十六兩

糧食　昨日滬南米穩市平之勢茲錄開出各價如左

高機北幫白元	七元一角次六元
高機北幫新粳	六元八角次六元二角
高機南幫新粳	六元七角次六元
高機南幫陰元	六元九角次五元八角
高機洋秈米	六元五角次五元四角
高機蘆秈米	六元四角次五元三角
蘇同河機新粳	六元五角次五元八角
蘇同河機陰元	六元六角次五元六角
蘇同機洋秈米	六元二角次五元四角
珠角機新粳	六元五角次五元五角
泗涇機新粳	六元五角次五元二角
周莊機白米	六元三角次五元三角
北坼機白米	六元三角次五元二角

油豆餅　昨日滬南銷開之油豆餅價如左

船牛豆油（每担）	十一兩六錢
大連豆油	十一兩一錢半
眞夾生油	九兩五錢半
大連元豆	三兩六錢二分
夾中餅	一兩八錢二分六
裕記連餅	八錢七分半

機器紙　昨日龍章造紙廠開出各種紙貨行情如左

十五刀頂字連史	八兩二錢
十五刀元字連史	八兩
十五刀頭字連史	七兩六錢
十五刀正字連史	七兩〇五分
十五刀祚字連史	六兩六錢半
十五刀特字連史	六兩七錢半
十五刀餘字連史	六兩五錢
十五刀雙礬連史	七兩六錢
十五刀礬字連史	七兩三錢
十二刀美字連史	八兩七錢
六五和字毛邊	六兩二錢
六五潤字毛邊	五兩九錢半
六五興字毛邊	六兩〇五分
十二刀用長白關	五兩六錢

（連往外埠加出口正稅水脚）

煤油　昨日本埠各牌煤油市價如左

美孚老牌油（每箱）	五元四角二分
美孚英牌油	五元〇二分
美孚老虎牌	五元三角二分
鷹牌散艙油	四元三角二分
（以上美孚各牌市價）	
紅星牌現油	五元四角二分
幸福牌現油	五元三角二分
（以上德士古行經理）	
老魚牌現油	五元四角二分
老龍牌現油	五元二角二分
亞西亞僧帽	五元〇二分
僧帽牌散艙	四元二角二分
亞西亞十字	四元八角一分
（以上亞西亞開價）	

川占　本埠川占荊油各價如左

米心白占	七十三兩
提尖白占	七十二兩
淨白統占	七十兩
荊州車油	十七兩二錢
本埠車油	十七兩
蘭溪車油	十六兩四錢
江西車油	十六兩
車油台州	十四兩五錢

漆市　昨日本埠徽嚴產出各漆紅盤如左（每擔）

承興陡河	七十六兩
承興平利	尙未到
高鄭陽漆	八十六兩
高毛壩漆	一百〇五兩
正莊思南	八十四兩
小桶想南	一百兩
聚興思南	八十四兩
德興思南	八十三兩

美人之美究不如雙妹老牌雪花膏之美請諸君試用之方知余言之不謬矣

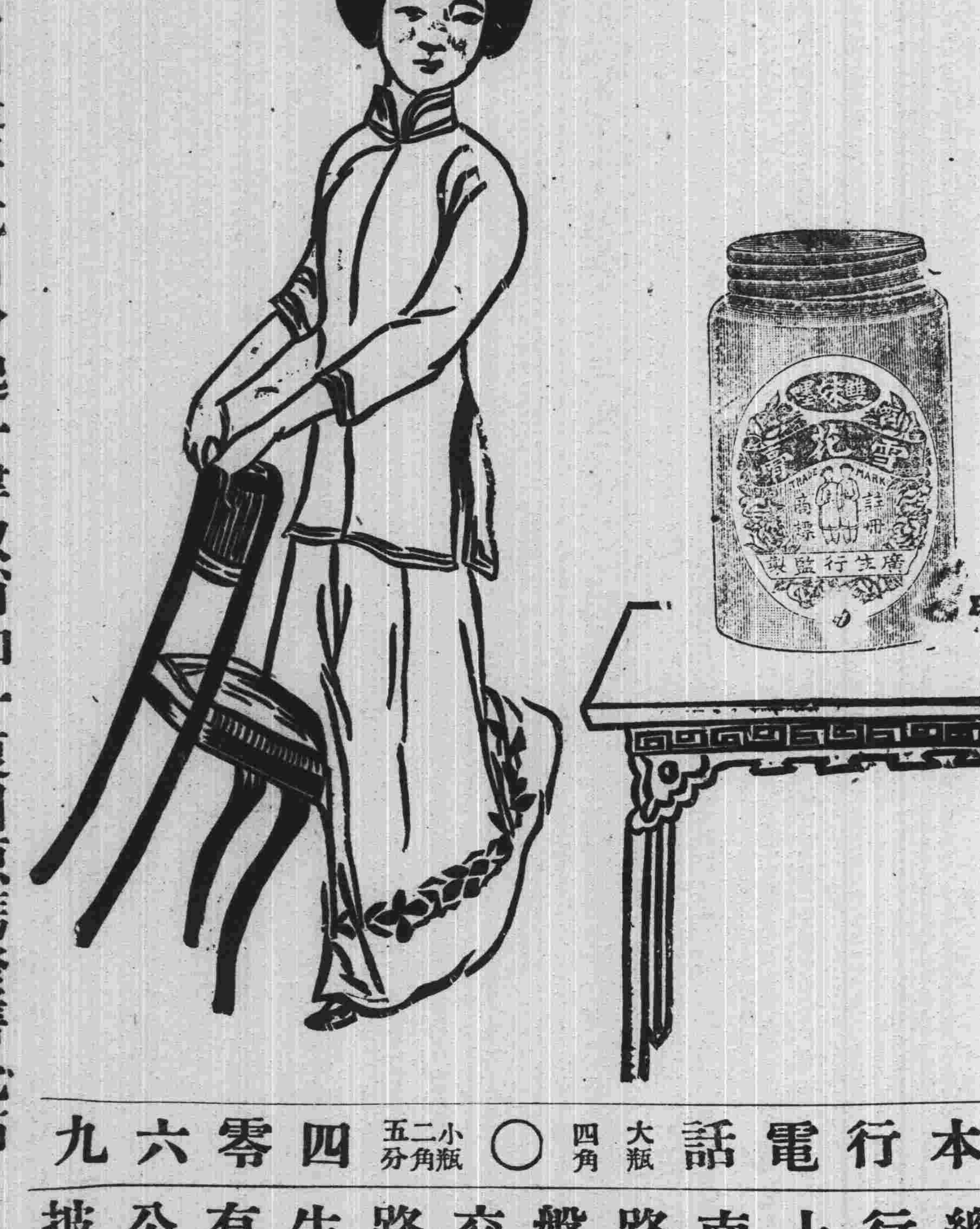

再者敝行各貨由是年元月份起一律取消加一復回原碼發售此佈

本行電話四〇六九　大瓶四角　小瓶二角五分

總發行所上海南京路棋盤街交通路廣生行有限公司披露

立止白濁丸　凡患體虛身弱之人一經勞役過度思慮失節相火妄動或花柳染毒而起致患此症初起點滴後至旺流若不早治後患無窮此丸服下一盒包可立止功效神速每盒一元

立止白帶丸　此丸專治婦女赤白帶下日久面黃肌瘦腰酸腿軟四肢無力若不早爲醫治後患何堪設想是丹服下功能健體立可止帶無論症之輕重二盒斷根勿效還洋每盒一元上海四川路小花園對門永壽藥房來信地址寫明郵政回件妥速

藝文部

小說

孀婦 (舍我)

斜陽如血反映危樓有孀婦倚闌歎曰吾覩此景念吾子矣吾子此時方効命彊場與獷暴之敵人角力吾子勉之須以頸血染山河如斜陽之一望皆赤也當吾子行時初頗依戀吾勉以大義始慷慨就道予嘗謂之曰吾比利時之地圖皆當以鐵血塗之願吾子之血亦塗其上匪獨吾子之榮譽卽予亦有光焉他日大戰告終恢復故宇予得生還於不魯捨拉舊時遊侶安得不羨予之有此虎子吾子勉之其勿吝此涓滴之頸血語至此卽有一少年輕跽婦側跪而吻其手婦撫少年之項曰孺子長矣足堪戰鬥惜未與汝兄同往少年喜曰兒果長乎若然何母之不遣兒行也婦亦喜曰吾之佳兒汝其養精蓄銳以待政府徵調予必不令汝之頸血獨見遺于比利時之地圖也

婦爲比利時產富有貲財軍興盡輸諸官復遣長子從之戰京城破婦居燬於火蒼黃出奔適法之安孟希村村距巴黎綦近婦曾置別墅於是因而宅焉亂離之餘猶不減其富厚飲食起居且較舊時爲適時比軍大敗城市爲墟益以敵軍殘酷故比人之避難者皆視法國爲樂土一出戰地無不色然心喜酣歌恒舞一如故昔而女子之裝飾華麗盡態極研幾不知故國淪亡寄迹異地獨此倚闌之婦則居恒戚戚惟盼其子之能以身殉國每一憑眺則涕泣沾臆蓋其故國之思較人深矣過其樓者無不見之然村中之賓客雲從酒肉𩆖霈琴聲悠揚幾欲終老是鄉者亦皆比利時之避難國民也

少年爲婦之幼子性情豪爽當乃兄從軍之時彼卽奮臂欲往格於例不許國破而後卽隨乃母來法嘗欲隻身獨往急祖國之難而慈母客居不忍獨去且年齡不合去亦被擯是以鬱鬱居此聊爲寡母破岑寂忽聞母氏歎息初疑爲祖國軍敗兄恐不免之故繼聞母喃喃自語願兄以頸血殉國心乃竊喜以爲我苟從軍雖戰死母必不戚母所歎者蓋惟恐兄之不能死兄若無功而還則母之傷心當過於兄死柩歸之時予此後不戰則已戰則不勝不生與其生而母戚不若死而得母歡也思至此樓外之斜陽已漸收其殘瞭之碧血俄而雲黯天昏悲笳四起此倚欄之孀婦已却坐於寫字臺畔

一日晨光初動卽聞懽呼之聲遍於四隅婦詫曰是何故耶急使幼子探之少年披衣起不遑盥櫛卽拔鞬出少頃返神色大異入門而暈婦不解其故少年醒婦具詢之少年乃於懷間出一紙婦見之卽曰此軍報也汝速讀之予每日覩是物甚於飢人之思食也少年亦不答持報欲讀而格格不吐似有堅硬之物梗其氣管婦大驚促之至再欲取以自閱而少年堅持不與良久若有所悟精神大振音吐亦壯高聲戰報而朗誦其詞曰敵人在師丹等處高築堅壘將直逼巴黎我軍奮力與戰未能獲勝嗣有一人潛入戰線力擲炸雷數枚將敵人所築最堅之安得林壘炸燬我軍乘勢進攻敵乃敗而擲炸雷之人亦成虀粉嗣詢此人則比軍敗亡之戰士曾塞特也少年讀至此引目視母母晏然如故略不爲悲既而詢少年曰汝讀已乎速擯擋行囊往補汝兄之缺額

詩選

題顧升瘞琴銘及其妻莊甯書多心經

經後跋云顯慶三年八月一日莊甯爲夫資福書跋後又有二行云檢遺篋感深意福無靈人先棄勸貞珉還資施升記(原文民作民闕末筆)

(鄭太夷)

遺詞掩抑瘞琴銘下筆沈吟資福經畢竟乞靈文字好生天成佛總無靈

冬夜 (徐菊人)

代謝星霜又一周蹉跎人事復何求風鑪爇盡灰猶熱湯鼎沸時月尙留世網密疏隨所擇心機淡定自無憂挑燈細讀劍南集苦念兩河不復收

歲除病起懷喬笙梧生

紙窗日暖几無塵小病初瘳景物新齋閣無梅殊負雪山城對酒總宜春少孤有弟仍羈宦四海論交得幾人二百里遙兩月別花開重與會城闉

有贈 (王無爲)

排植趁荷風花香入夜濃芙蓉空有色何似妾顏紅

詞選

摸魚子 春日退直小飲曲中 (徐仲可)

鎮相憐玉河楊柳青青絲鬢同色紅牆繞徧嬌鶯燕不是等閒坊陌春信息便咫尺蓬山也誤尋春客游歷四幂看芳草連天亂花迷路還被暮雲隔 館魂處箔影釵光似織留華今後誰惜平沙十里調驄地夢裏烟波空碧(王韜甫方以西湖歸夢圖見貽)歸未得只歌管宣南幾度酬寒食瀝闌小立乍香霧昏黃斜陽淡赭飛絮更狼籍

旗亭韻語

天問廬詩話 (舍我)

安慶圖書館有高才女遺詩一卷考其序文係七歲能詩者惜早夭未能竟其所學其七歲咏月出云月出照階光閒窗閒坐看花影上闌干風來吹不散步姚鼎書兄韻云將暮月起山窗見鳥飛去庭前高樹多不知宿何處九歲咏雨後有云四徑青苔留濕在滿園楊柳送晴來小兒口吻歷歷如繪使賢士大夫爲之未必有此

懷甯盛世弼字孟良詩非所長然偶有警句竟足以抗手前人嘗擬鬼詩十章有云兩岸漁燈紅綠水滿山涼月白黃花

強爲歡笑

操衣 (龍厂)

鄉間教書先生某足不出庭戶寬衣大帽以禮自居有舊學生某自省歸着其西式之竹布操裝晉謁先生摘其玳瑁之眼鏡撫學生而問曰此衣服是裁縫備的麼學生忙答曰否否衣是鐵匠打的鈕是樹上結的呢

救命

隆冬積雪寒冷異常極目湖山已成一片玻璃世界有兩父子出遊父失足墮河濱冰破陷入其子倉皇失措又不敢冒險以救其父連呼曰兒快去呼一人來救我適遠地來一農人子語以故農人索價二百文子又反告於父其父在冰山中忙搖其首曰要許多錢不救也罷

三翻

某甲酷嗜牌當時有竹林君子之稱一日正與其友乙丙丁某作雀戰方在興濃之際忽家人奔告其父沒某甲聞而大哭方欲罷局對門放一紅中某甲大呼曰碰和了三翻呀覩者咸謂其無心肝云

世界風雲

亞洲之復興 (續)

(唐紹儀英文原序) (記者譯)

日本政治學術之發展皆由其國強盛之故今中國方奮力以求自由苟得援助以成其志則不論其助力之來自何方皆可容納日本學術固爲中國昔日之門徒日本人士之識見深遠者咸信日本若無支那印度之協助久後必無善果余敢爲中國言曰中國而無日本印度亦不能成大事印度而欲達其所渴望之目的則尤不可不恃中日同盟以爲之助中日政治家確知兩國休戚相關之理者未嘗互存疑忌之心但能洞見疑難問題之眞相者甚少膚俗之人祇能見其皮相耳證諸往事大率如是今中日兩國之縱橫家互相猜疑不論其爲有意或無意之舉皆與各自之利益相背使外人之不願見中日聯合者乘隙以進中國排日之惡感爲之煽成烈焰洶洶可懼也

前駐緬甸之英國行政官郝爾氏曾著書名曰(帝國之滅亡)其言曰印度國民不平之心尙未消滅今後亦未必消滅終恐不能消滅耳蓋不平之氣不限於一方亦不限於其社會之一部各級莫不俱有其所反抗乃政府之全體非爲其行政一二小事也其所由來亦非一朝一夕之故數年以來徐徐進行以至今日雖不限於一方而一省不平之氣或更顯著於他省既非權宜之舉則其勢必日益增凡知印度者莫不見及之印度國民覺不能自安汲汲焉以求其所能得者印度政府盡其所能而慰藉之對于其他則仍施其壓制●●●●●●夫人類好羣其發達也必自小社會循序而進於大社會乃得充其量其人格之增長必與其他之發育同時並進最初祇覺其爲一村之一分子進而爲一城之一分子再進而爲一國之一分子終達于爲人類之一分子今在印度凡此發育皆所不能舍村落以外無所謂社會蓋爲吾人摧殘殆盡矣是故印人無由發育欲爲任何一國之公民而不可得其所有才能感覺皆堙沒而不彰故其發育不能完全漸漸而自覺其能力之未得其用欲圖種種進行之念以生於是而人情騷然大率受過教育者感覺尤甚此輩見世上民族成涵養其愛國心或養成其社會服務心使各能裨益世界凡諸方面皆能顯其于統治之能研究之心莫不前進而印度人民無之遂思表示其民族之才能推陳出新以示天下乃其目的未由得達印度人民欲求國民之科學文字法律亦不可得故印度人民所欲爲者皆不得遂必俟其能自覺悟爲一強大社會之一微塵始可與言進步然此非印度一時所能做到也云 (未完)

上天下地

▲第三革命僅革了一個袁世凱國民須知死一袁世凱尙有數袁世凱在語云斬草不除根明年依舊生我願國人好自爲之

▲世風日下豺狼當道河山逐鹿何以爲情民不流血國必難保妖魔不斬共和毋存

(皖休建棟)

藝文屑

九尾龜評論之尾聲 (鴳雛)

鴳雛嬰疾月餘不親楮墨與海上文藝界諸君契闊久矣昨暮至館偶披舊紙得讀張春帆先生與舍我往復諸篇心憫舍我之勞欲勸其稍自珍節又慮閱者之猶有後望也敬貢數言爲一場文戰之尾聲焉推襟送抱四字之爲誨淫其罪不在推襟送抱四字也果使讀九尾龜者但識此四字而都不省上下文之意義則此四字者原屬雅辭懸諸國門誰則非之何如用非所當譬之麻生蓬中金入鐵冶天女雙成瑤笙瓊佩與吳市淫娃曳羅並坐正此四字之不幸也

又有一語爲舍我告者文字攻錯法同治病今苟有人沉痾綿惙百體俱廢生機盡矣徒就其首足一二之患苦加以針灸而日望其痊又胡可得九尾龜全書俱在誨淫與否自有定評竊恐昌言牀第點染狹邪更有十百於此四字者罄君儲楮何能縷舉君雖鐵面人非山谷泥犂地獄中大有人願掉臂往遊焉我儕正可一笑置之也

鴳雛近頗皈依禪宗故有此極端銷極語僕雖未敢敬承然春帆先生苟能有意悔艾翻然改圖則僕此後當絕口不談九尾龜事否則僕已有生存一日卽反對一日之宣言誓當力持此意萬難含糊作罷是鴳雛之所謂尾聲者其能否確爲尾聲實在春帆先生之自擇耳「舍我附注」

九尾龜之公論

▲冷眼人來函

神州日報載九尾龜小說識者認爲誨淫作者不承認很致辨僕不敏願略參末議以質作者及神州報

九尾龜之誨淫本不僅在推襟送抱四字卽使此四字依作者解爲兩心相許或竟無此四字九尾龜誨淫之程度何嘗少減推襟送抱作爲別解充其極其狀況及意味亦不過如下文所謂扭結固結(此四字卽推襟送抱四字應作別解之鐵板註脚)而止在事實上本非淫之極致然後文第七回所敍之事則在事實上淫之程度達於極點卽在文字上誨淫之程度亦達於極點矣爲問春帆先生猶以爲非誨淫乎抑猶有一種特別之正解乎

尤奇者春帆先生一再招舍我先生面談印證意見夫九尾龜文字之誨淫自有定評豈一見卽可疏通意見者作者豈不見舍我先生「生存一日卽反對一日」之說乎況舍我先生而外凡有心肝者皆目九尾龜爲淫書作者又將何如

昨日神州日報介紹小說革命軍(雜誌名)稱爲「改革淫穢思想補助社會教育爲小說界放一光明爲青年人作一[illegible]友」吾敬代社會謝神州日報介紹良小說吾尤望神州報一改良其自已所登描摹淫穢流毒社會貽害青年之不良小說